ПРИМИРИТЬ НЕПРИМИРИМОЕ?! стр. 5

СЛОВА И ДЕЛА

2 августа 2016

№31 (103)

ГАЗЕТА БОРЬБЫ ОБЩЕСТВЕННЫХ ИДЕЙ

Если вы лжёте людям, чтобы получить их деньги, – это мошенничество. Если вы лжёте людям, чтобы получить их голоса, – это политика.

Э. МАККЕНЗИ

ISSN 2409-4188

16+

Могут быть размещены изображения курящих людей. Курение вредит Вашему здоровью!

Крепят ОБОРОНУ стр. 3

Со стороны КАЗАХСТАНА стр. 4

Трагическая ДАТА стр. 6

О попытке ПЕРЕВОРОТА стр. 7

Правовой ЛИКБЕЗ стр. 8

МОСКВА – ГОРДОСТЬ НАШЕЙ РОДИНЫ

ПОКА ОБСУЖДАЛИ «ПАКЕТ ЯРОВОЙ»

23 июня подписан закон о профилактике правонарушений, отменяющий принцип презумпции невиновности

Федеральный закон №182-ФЗ «Об основах системы профилактики правонарушений в Российской Федерации» был в пожарном порядке принят Государственной Думой 10 июня, одобрен Советом Федерации 15 июня и подписан президентом 23 июня. Начинает он действовать с 22 сентября этого года. Пока общественность ломала копья в дискуссиях о хранении провайдерами телефонных разговоров и прочих, как теперь выяснилось, мелочах, парламентарии без лишнего шума приняли законопроект, который может существенным образом ограничить права каждого гражданина России.

Так называемый «профилактический подход» появился в юриспруденции сравнительно недавно и стал, по убеждению многих экспертов, тем «троянским конем», с помощью которого правоохранительные органы могут, минуя судебное разбирательство, ограничить или существенно изменить правовое и фактическое положение гражданина. Термин же «профилактика» до поры до времени использовался в медицине, эпидемиологии и техническом обслуживании. Юристы в ту пору предпочитали пользоваться термином «предупреждение преступности».

Но этого правоохранителям теперь мало, поэтому подавай им «профилактику преступлений». А одним из узких смыслов этого понятия являются «меры, направленные на *выявление и ликвидацию причин* и условий *конкретных* преступных деяний, а также на *установление лиц*, потенциально (заметьте: только лишь потенциально!) способных совершить преступление, для того чтобы осуществить *направленное предупредительное воздействие*». Вот об этом новый закон.

Теория говорит о том, что «в числе наиболее распространённых причин преступности» лежат такие качества, как «корыстолюбие, стяжательство, агрессивность, национализм, неуважительное отношение к общественным правилам и нормам, гедонизм, правовой нигилизм». Так что теперь любой полицейский, следователь сам может «установить», что такие качества у вас в наличии и, пожалуйста, — вы уже на «профилактическом учёте». В части шестой статьи 2 нового закона вводится замечательный термин «антиобщественное поведение», при наличии которого «принимают меры по *устранению причин и условий*, способствующих совершению правонарушений».

Так что же такое «антиобщественное поведение»? Согласно новому закону — «*не влекущие* за собой административную или уголовную ответственность действия физического лица, нарушающие общепринятые *нормы поведения и морали,* права и законные интересы других лиц». И это вся квалификация, больше никаких подробностей в законе нет. Уже многие эксперты отметили, что впервые в российской практике применён подход исламского шариата — то есть смешение правовых и чисто нравственных понятий. Таким образом, *каждый* человек может стать образчиком этого «антиобщественного поведения».

«Весь смысл этого закона в так называемом антиобщественном поведении, однако критерии этого общественного антиповедения не определены, — утверждает адвокат Дмитрий Аграновский. — *Один из главных принципов права — это принцип правовой определённости. То есть каждый гражданин должен знать, что ему делать можно, что ему делать нельзя и что ему за это будет. То есть, грубо говоря, в 1930-е годы сажали за анекдот, а в средние века — за богохульство. Так все знали, что это преступление. У человека был выбор: совершать эти преступления или не совершать. Во-вторых, наказания в отношении гражданина допускаются только по Уголовному или Административному кодексу, после того как его вина установлена соответствующими компетентными органами, как правило, судом. Кто-то из чиновников будет определять, антиобщественное у человека поведение или нет, причём по совершенно непонятным критериям. Возможно, это обеспечит произвол, следовательно, разовьёт коррупцию и нарушит права человека».*

Вообще в законе слово «суд» упоминается только один раз, и то своеобразно: основанием для применения специальных мер профилактики является решение суда *либо* решение одного из правоохранительных органов. А *субъективно* определять «антиобщественное поведение» это или нет, есть ли основание для применения «специальных мер профилактики», будут: «*1) федеральные органы исполнительной власти; 2) органы прокуратуры Российской Федерации; 3) следственные органы Следственного комитета Российской Федерации; 4) органы государственной власти субъектов Российской Федерации; 5) органы местного самоуправления*». То есть вся мощная масса чиновников России.

Причём вся эта радость будет применяться чиновниками при «*выявлении правонарушений либо* ***причин и условий****, способствующих их совершению, а также лиц, поведение которых носит противоправный или антиобщественный характер,* — а теперь максимальное внимание! — ***или лиц, намеревающихся совершить правонарушение***». Приходит к тебе в один прекрасный день компания полицейских и говорит: «Вы, любезный, по нашему мнению, собираетесь совершить правонарушение, посему следуйте за нами, мы будем проводить с вами профилактику».

В законе присутствуют такие формы профилактического воздействия, как профилактический учёт. Это когда производится «*сбор, регистрация, обработка, хранение и предоставление информации, в том числе с использованием автоматизированных информационных систем*». То есть это допросы тебя и родственников, сослуживцев, друзей. Поиск любого грязного белья, которое потом может использоваться как угодно. И главное по новому закону — ты не можешь отвертеться от проверок: «*Лица, участвующие в профилактике правонарушений, не вправе своими действиями создавать препятствия деятельности субъектов профилактики правонарушений и их должностных лиц*». Если при уголовном процессе обвиняемый может не отвечать на вопросы, то здесь ты как миленький должен рассказать все, что знаешь и, видимо, не знаешь.

«Если у нас фактически служба безопасности любой компании, да и любые граждане имеют доступ к этим базам данных, — обращает внимание адвокат Алексей Михальчик, — *то, соответственно, человека, который поставлен на профилактический учёт, пусть с благими намерениями, фактически табуируют и ставят на нём отметку, которая для потенциальных работодателей становится препятствием для того, чтобы взять его на соответствующую должность или работу. Или банкиры могут отказать в кредите. Практически мы опять будем значительную часть общества «отправлять на 101-й километр», как это было в советские годы. Опять мы возвращаемся к отдельному институту, в котором значительная часть общества будет таким образом противопоставляться другой части».*

Особо хочется поздравить поклонников ювенальной юстиции. Они тоже могут праздновать большую победу. Похоже, фортуна теперь на их стороне: только-только Госдума приняла поправки к статье «Побои», увеличивающие риск отъёма детей. Новый же закон вводит профилактику среди лиц, *«находящихся в трудной жизненной ситуации: безнадзорные и беспризорные несовершеннолетние»*. Причём что такое «безнадзорные», не раскрывается нигде. «Мальчик! Где твои папа и мама?», — спросит полицейский у гуляющего во дворе своего дома 11-летнего отрока. «Не знаю», — ответит он, чистосердечно полагая, что родители могут быть и дома, но вроде собирались сходить в соседний магазин. И всё — парень беспризорный. И это не журналистское преувеличение. Родительскими комитетами уже зарегистрирована масса именно таких случаев.

В новом законе много еще интересного. И возникает вопрос: а можно ли где-то оспорить применяемые к тебе профилактические меры? Отбросим ненужное жонглирование словами — представляется очевидным, что «профилактика» практически равна «обвинению». Таким образом и уничтожается веками утверждаемая в качестве главнейшего принципа юстиции презумпция невиновности. А жаловаться можно — да пожалуйста! – вышестоящему начальству «в соответствии с законодательством страны». Только в этой 28-й статье почему-то не указан суд.

«Если мы говорим об уголовной или административной ответственности, то мы по крайней мере понимаем, что есть соответствующее хотя бы законодательство — Уголовно-процессуальный кодекс, Кодекс об административных правонарушениях, которые регламентируют чётко все эти процедуры как бы в рамках, в которых мы хотя бы номинально можем говорить о том, что человек может реализовать возможность: доказать свою невиновность, обжаловать решение неоднократно или доказательства какие-то предоставлять, ведь есть и вышестоящие суды для контроля, — считает Алексей Михальчик. — *А здесь получается, что у нас лазейка открывается явочным порядком. Любого неугодного, скажем так, можно напугать и наказать. Ну и я, понятное дело, сейчас даже говорю не о политической составляющей»*. Действительно, по этому закону сосед сможет отомстить соседу, один бизнесмен другому, руководитель управляющей компании — слишком активному жильцу дома, решившему проверить счета.

«Я на 100% уверен: судебный контроль за такого рода вещами необходим, — завершает Алексей Михальчик, — *причём прописанный контроль. Суд в полном объёме должен исследовать обстоятельства возникшей профилактической работы. Чтобы суды не отвечали какими-то формальными отписками по жалобам, а в полном объёме исследовали происшедшее, если гражданин посчитал, что его права нарушены и необоснованно предприняты меры профнадзора. Тогда суд обязан проверить, что стало причиной постановки на профучёт, подтверждено ли соответствующими документами, соответствующими доказательствами отношение лица к этому и наличие законных оснований. Иначе это может превратиться в произвол».*

«Логично поставить на учёт все 146 миллионов населения нашей страны, потому что каждый может что-то да совершить, — подводит итог Дмитрий Аграновский. — *По-моему, периодически МВД предлагает вот такого рода инициативы. В своё время, я помню, была инициатива о всеобщем дактилоскопировании. К счастью, она не прошла. Но это нормально — то, что МВД и вообще все спецслужбы во всем мире предлагают бог знает что, так у них работа такая – гайки закручивать. Но для этого и существуют другие власти, чтобы их как-то контролировать. Поэтому в таком виде закон, конечно, недоработанный, он оставляет большие возможности для произвола, для коррупции, для нарушений прав человека».*

Григорий ШУГАЕВ,
rusplt.ru

ЭЛЕКТРОННАЯ МОДЕРНИЗАЦИЯ. ДЛЯ КОГО?

На первом заседании Совета по стратегическому развитию при президенте министр здравоохранения Вероника Скворцова выступила с заявлением о том, что закон, обязывающий субъекты РФ к подключению к Единой государственной информационной системе здравоохранения (ЕГИСЗ) разработан, согласован с заинтересованными ведомствами и готов к передаче на рассмотрение правительства.

Согласно «дорожной карте» ЕГИСЗ, в 2015 году сведения из электронных медицинских карт (ЭМК) пациентов в подсистему электронной медицинской карты федерального сегмента ЕГИСЗ должны были передавать 20% медицинских организаций в российских субъектах, в 2016 году – 30%, а в 2018 году этот показатель должен достичь 80%.

После подключения к системе 95% российских медицинских организаций в России начнётся поголовное внедрение электронных медицинских карт пациентов.

История началась в 2013 году, когда Минздрав утвердил и разослал в регионы единые требования к электронным медицинским картам. Тогда же появился 87-страничный документ «Основные разделы электронной медицинской карты», который описывает требования к структуре электронной персональной медицинской записи и основные разделы ЭМК.

«ЭМК является долговременным накопителем информации о том, что произошло у пациента или было сделано для него», – говорится в документе.

Карта должна содержать информацию, относящуюся ко всем видам медицинского обеспечения – результаты врачебных наблюдений, диагнозы, мнения, планы лечения и прочее.

Структура ЭМК включает 15 разделов: «Владелец документа (карты)», «Пациент», «Метрики (все данные) пациента», «Результаты исследований», «Врачебные осмотры», «Заболевания и осложнения», «Рецепты на лекарственные средства» и другие.

Каждый из разделов состоит, в свою очередь, из десятков параметров (полей ЭМК). Например, раздел «Пациент» должен содержать обширную персональную информацию о гражданине: ФИО, идентификационный номер его ЭМК, СНИЛС, ИНН, возраст, дата рождения, пол, возраст, место рождения; сведения о документах, удостоверяющих личность пациента; сведения о расовой принадлежности (!), семейном положении, количестве детей, образовании, местах работы, характере труда, адресе места проживания, номера контактных телефонов пациента, адрес его электронной почты, а также информацию о страховой компании, в которую обратился пациент, сведения о полисе ОМС и прочее, прочее и прочее.

Раздел «Врачебные осмотры» должен содержать информацию о должности и ФИО врача, симптомах и жалобах пациента, результатах врачебных осмотров, лабораторных исследований, диагнозах, мультимедийная информация, полученная при проведении рентгена, томографии, УЗИ, данные о назначениях и многие другие сведения.

В целом получается внушительное досье, содержащее множество конфиденциальных данных.

Информация из ЭМК со всей страны, согласно концепции создания Единой государственной информационной системы здравоохранения, должна стекаться в федеральный ЦОД (Центр обработки данных) Минздрава. На основе этих данных министерство будет предоставлять онлайн-сервисы (готовые программы). В частности, появится личный кабинет пациента, где будут храниться различные направления и сведения об оказанных услугах, справки (например, для ГИБДД), больничные листы, рецепты и прочее.

Самое интересное в том, что построение так называемой ЕГИСЗ никак не связано с улучшением качества медицинского обслуживания граждан. Модернизация касается лишь «формы здравоохранения». В полнейший ущерб его содержанию. Более того, здоровье граждан вообще не является главной целью построения этой системы.

Она строится в рамках создания общегосударственного досье, в котором отразится вся история жизни пациентов. Из документа, подписанного министром здравоохранения Вероникой Скворцовой, становится ясно, что при формировании ЭМК используются идентификаторы пациента СНИЛС и ИНН. То есть к данным о состоянии здоровья легко добавятся любые данные о доходах, расходах, налоговых и пенсионных взносах и прочее, и прочее, вплоть до самой обширной конфиденциальной информации о человеке.

Тотальный контроль, а если надо, то воздействие на неугодного системе гражданина вполне реальны. Кстати, перспективный план развития «медицинской отрасли» предусматривает еще и трансграничную передачу данных!

Вот как оценивают эксперты предлагаемые гражданам России «новшества».

Президент компании «Интернет и право» Антон Серго: *«Сегодня в Москве ещё нет такой базы, которую нельзя было бы купить на «чёрном рынке» независимо от того, ведут ли её государственные органы или частные компании»*.

Директор Центра социальной экономики Давид Меликгусейнов: *«Электронные карты представляют собой «очень ценную базу», и если информация «утечёт», желающих воспользоваться ею может найтись немало. Бизнесу эта информация была бы полезна как ориентир при принятии маркетинговых решений,* – пояснил эксперт. – *Работодатели могли бы нанимать человека, сверившись с его архивом диагнозов. Злоумышленники могли бы предлагать ещё большему числу бабушек БАДы и непонятные лекарства.*

И это только самые скромные предположения. Речь может идти о самых тяжёлых последствиях, связанных с кражей информации из ЭМК. Скажем, базой ЭМК могут воспользоваться «чёрные трансплантологи» в поисках «потенциальных доноров»…

А если оценивать ситуацию в целом, то граждане России могут попасть в полнейшую зависимость не только от мелких злоумышленников и местных бандитских элементов, но и от наднациональных преступных олигархических групп.

Понятно, что информацию из бумажных карт невозможно «украсть» в большом объёме, но это как раз-то и не устраивает строителей электронного концлагеря.

Как рассказала ведущий эксперт по управлению документацией компании «Электронные офисные системы» Наталья Храмцовская, во многих странах, где существуют электронные карты, бывают утечки, а нередко и целенаправленная кража персональных данных пациентов: *«В условиях США и Великобритании это позволяет выполнять от имени пострадавшего финансовые операции, брать кредиты, получать за его счёт лечение и так далее. В последнее время типичным явлением стала утеря или кража данных сразу сотен тысяч и даже миллионов пациентов»*.

При этом, как отметила эксперт, в США и Великобритании распространены не «общегосударственные» или «общегородские» электронные карты, а локальные: там в каждом медицинском учреждении может быть своя система и своя электронная карта.

Кстати, а откуда возьмутся колоссальные деньги на «модернизацию» здравоохранения? Оказывается реформу профинансируют сами российские граждане. В полном соответствии с законом.

Валерий ФИЛИМОНОВ

ДОНБАСС – КИЕВУ

Сначала силовой операции Киева против жителей Донбасса в апреле 2014 года около 5,7 тыс. юридических лиц и 5 тыс. физлиц-предпринимателей сменили свой налоговый адрес и зарегистрировались на подконтрольной Киеву территории. Об этом сообщает украинское издание «Апостроф» со ссылкой на Государственную фискальную службу Украины (ГФС).

Вместе с тем производственные мощности этих предприятий так и остались на территории провозглашённых республик Донбасса — перенести их либо слишком дорого, либо физически невозможно. Издание также сообщает, что в период с 2014 года по май 2016-го предприятия, зарегистрированные на территории ДНР и ЛНР, оплатили налогов и сборов на общую сумму около 36,8 млрд. гривен (около $ 1,4 млрд.).

Почти половина этой суммы — 16,2 млрд. гривен (около $ 652 млн.) — поступило в бюджет Украины, еще 13,7 млрд. гривен (около $ 552 млн.) было удержано в виде ЕСВ (единый социальный взнос), который является одним из основных источников для бюджета Пенсионного фонда. Отмечается, что с каждым годом объём поступлений с территории Донбасса сокращается.

Несмотря на то, что налоги с территории ДНР и ЛНР в украинскую казну исправно перечисляются и идут в том числе на выплаты пенсий, Киев по-прежнему не платит пенсии жителям непризнанных республик. При этом КС Украины отказался рассмотреть законность отмены соцвыплат жителям Донбасса. В мае 2016 года Киев заявил, что общая сумма задолженности по пенсиям для жителей Донбасса, которые находятся на неподконтрольной Киеву территории, составила более 10 млрд. гривен (около $ 393 млн.).

eadaily.com

БЫЛОЕ И ДУМЫ

С МИРУ ПО НИТКЕ

ПОПЫТКА ИСПРАВЛЕНИЯ

Сенатор Елена Мизулина внесла на рассмотрение Государственной Думы законопроект о декриминализации семейных побоев.

Она напомнила, что ранее была декриминализирована ст.116 УК РФ (побои). Новая редакция, по мнению Мизулиной, содержит *«ряд спорных, антисемейных положений»* из-за того, что *«от уголовной ответственности за побои без вреда для здоровья освобождаются все, кроме близких родственников»*. Согласно ей, действия применивших *«к ребёнку лёгкие воспитательные меры в виде шлепка»* родственников *«более общественно опасны, чем поведение постороннего человека, нанёсшего побои на улице»*, считает Мизулина.

В итоге *«за шлепок в семье можно получить до двух лет и клеймо уголовника на всю жизнь, за побои на улице — штраф до 40 тыс. руб.». «Такая ситуация недопустима! Необходимо править уголовный закон и убирать эти абсурдные положения»,* — заключила сенатор.

В начале июля президент России Владимир Путин подписал закон о внесении поправок в Уголовный кодекс о частичной декриминализации статей о побоях и невыплате алиментов. Теперь нарушителя вместо уголовной ответственности будет ожидать штраф в том случае, если преступление совершено впервые, не в отношении близких родственников и не из хулиганских побуждений и если по нему был возмещён ущерб.

Если же преступление повторится в течение года, то оно перейдёт в разряд уголовных. Кроме того, уголовная ответственность, согласно поправкам, наступает также в тех случаях, когда насилие совершено в отношении родителей, детей, супругов, братьев и сестёр, бабушек и дедушек, внуков, опекунов или попечителей.

Пакет поправок о декриминализации мелких преступлений в Госдуму внёс Верховный суд. Поправку же, которая оставляет в УК положение о побоях в отношении близких, на стадии обсуждения законопроекта внёс уже председатель Комитета нижней палаты по законодательству единоросс Павел Крашенинников. В первоначальном тексте законопроекта понятие «близкие родственники» не вводилось. **rbc.ru**

ПОЧЕМУ Я НЕ ХОЧУ УЧАСТВОВАТЬ В ВЫБОРАХ

Включаю телевизор – выборы, по радио – опять выборы, беру почту – опять ворох агиток за выборы. Открываю газету – опять: «Голосуй, а то проиграешь!», как будто другого и нет ничего в стране… И все хотят заманить меня на выборы. А зачем?

Я уже человек пожилой. Пережил и безальтернативные выборы в эпоху социализма. И вот уже «демократические» выборы, когда число желающих попасть во власть доходила до 20 и более кандидатов. Вот уже более двадцати лет от этих выборов сплошные головные боли.

Нет, я раньше всегда ходил на выборы, когда была графа «против всех», потому что давно знал – честные люди во власть не идут! А потом, сами знаете, бандитские 90-е годы прошлого века, когда криминал рвался к власти, многим открыли глаза. И дорвался. Теперь его ставленники везде. И пусть меня не убеждают всякие «политики» и политологи с блогерами, что это не так, я сам неплохой анализатор и имею своё мнение. Но вот почему-то меня никогда не приглашают на ТВ или радио, а вот они трындычат и трындычат – надо идти голосовать! А за кого или против кого – вот вопрос! Похлеще гамлетовского.

Говорят, что прозрачность выборов обеспечена, что голос каждого будет учтён и что от каждого зависит будущее России, ну и прочие обещания. На первый взгляд, вроде – о да! А на самом деле… И вот опять начинается официальная предвыборная «агитация», просто давление под лозунгом (жулики мастера выдумывать лозунги) – «Твой голос – твоё будущее!», а где оно, это будущее, если с каждым днём, уже не годом, всё хуже и хуже?

Выборы в масштабе страны, тем более такой большой и непредсказуемой, как Россия, всегда можно сфальсифицировать, тем более один голос даже не капля и не пылинка, а ещё меньше. Здесь манипулируют сотнями и тысячами голосов. Я согласен, что выборы действенны в небольших коллективах, когда все и всё на виду, но в масштабах миллионов - это просто дорогостоящее шоу, опять же за наш счёт. И как бы не говорили, что демократия - самый прогрессивный метод правления, многие убедительно доказывают, что он очень несовершенен. И при демократии большую роль играет факт проведения, чем законы большинства и справедливости.

Уже с началом официальной предвыборной кампании начались скандалы, а нас убеждают, что это будут самые прозрачные выборы. Но ведь принцип выборов остаётся старый – неважно, как проголосуют, главное, как подсчитают! А здесь всё новые и новые способы подтасовки – комар носа не подточит. А какова агитация: опять всё те же старые обещания, а потом… Посудите сами, партия «Единая Россия» так закрутила нашу жизнь своими законами, что остаётся только выживать. Сейчас они свои законы обещают смягчить малость, и ставят это себе в заслугу. Но как только пройдут выборы, законы только ужесточатся! Ну просто ни стыда, ни совести! И другие партии не лучше. Но главное, что обидно, что народ им верит, ругается потом, после драки… Нет, уж лучше не поганить свою совесть и послать все эти выборы-перевыборы к дьяволу! **Вадим Кулинченко**

ОПАСНАЯ ИНФОРМАЦИЯ

Группа хакеров «Анонимный интернационал» выставила на аукцион в Интернете компромат на губернатора Самарской области Николая Меркушкина и руководство региональной «Единой России». Стоимость лота – 150 биткойнов, или порядка 6,5 млн. рублей.

Компрометирующими, по утверждению хакеров, являются сведения, извлечённые из электронной переписки между самарскими чиновниками, политиками и бизнесменами. *«Содержимое найденных нами ящиков обладает потенциалом «сноса» губернатора, руководства самарской «Единой России», десятка уголовных дел и полной отмены итогов праймериз»*, – анонсируют свой лот продавцы.

В пресс-службе губернатора Меркушкина на звонки не отвечают.

«Анонимный интернационал» (также известен как «Шалтай-Болтай») – группировка, прославившаяся публикацией личной почтовой переписки, принадлежащей членам правительства и ряду депутатов.

В текущем году хакеры продали переписку телеведущего Дмитрия Киселёва, футболиста Александра Кержакова, первого зампреда Центробанка Ксении Юдаевой и других известных и влиятельных людей. В настоящий момент на аукцион также выставлены личные сведения заместителя министра энергетики РФ Антона Инюцына и сотрудников LifeNews, включая Арама Габрелянова.

Отметим, статья 23 Конституции РФ гарантирует тайну переписки, телефонных переговоров, почтовых, телеграфных и иных сообщений. Согласно ст.138 УК РФ, нарушение данной тайны карается штрафом в размере до 80 тысяч рублей, либо исправительными работами на срок до одного года. **newizv.ru**

В ЧУЖОМ ОГОРОДЕ

Власти Крыма прокомментировали «декоммунизацию» населенных пунктов республики на картах Google. По словам вице-премьера крымского правительства Дмитрия Полонского, люди просто страдают *«топографическим кретинизмом»*.

Напомним, что сервис Google Maps подчинился властям Киева и решил «декоммунизировать» названия населённых пунктов в республике. К примеру, теперь посёлок Красногвардейское обозначен как Курман, Советский стал Ички, а город Красноперекопск – Яны-Капу.

Как отметил Полонский, в России существуют свои картографические сервисы, и пользоваться именно Google, чтобы ориентироваться в пространстве, совсем не обязательно.

По мнению вице-премьера, вся эта ситуация с «декоммунизацией» станет причиной того, что произойдёт отток российских посетителей от картографических сервисов, которые принадлежат компании Google. Полонский заявил, что в Крыму *«называют города и сёла так, как они на самом деле называются, а не так, как кому-то этого хочется»*.

Отметим, что в мае прошлого года на территории Украины вступил в силу закон, предполагающий «осуждение коммунистического и нацистского режимов», в частности, запрещающий пропаганду советской символики. В том числе закон предполагает переименование населённых пунктов.

Принятый закон в очередной раз доказывает, что Запад не прекращает попыток давления на Россию во всех сферах жизни, в частности, используя распространённые в обществе сервисы Google. Переименование улиц, посёлков и целых городов происходит не только на Украине, но и по всей Европе. Под давлением Запада европейские власти готовы сносить памятники, несмотря на гнев жителей, которые помнят и чтят историческую ценность советской культуры. **inforeactor.ru**

«ПОГОРЯЧИЛИСЬ»

Google работает над возвращением на российскую версию своих карт прежних названий населённых пунктов Крыма, переименованных накануне по указанию властей Украины. Об этом сообщили в пресс-службе интернет-компании.

Накануне стало известно, что Google последовал указу Верховной Рады Украины и подверг «декоммунизации» населённые пункты Крыма. Привычные названия городов и сёл на карте региона, предоставляемой компанией, были изменены в соответствии с решением украинского руководства.

В мае 2016 года Верховная Рада Украины приняла постановление о переименовании более 70 населённых пунктов и пяти районов в Крыму. В постановлении, впрочем, отмечалось, что это произойдёт только *«после возвращения полуострова под контроль Украины»*. Спикер Рады Андрей Парубий тогда говорил, что у Украины есть *«уникальная возможность восстановить справедливость»*. **russian.rt.com**

УСЛУЖЛИВЫЙ ПРЕЗИДЕНТ

Ох уж эти гадкие русские! Что бы ни произошло, для французов *«главный злодей»* всегда — Владимир Путин, и они готовы почти всё простить Эрдогану, но уж точно не президенту России, пишет Le Point. Поэтому совсем не удивительно, что журналисты французских телеканалов с таким злорадством комментируют допинговый скандал, из-за которого российская сборная чуть не лишилась всех шансов попасть на Олимпиаду в Рио-де-Жанейро, отмечается в статье.

После президентских выборов 2012 года во Франции администрация президента и МИД отошли от традиций франко-российской дружбы, и вместо того чтобы объективно оценивать российскую дипломатию, начали повторять как попугаи продиктованные Вашингтоном лозунги, подчеркивает автор. Именно с таких позиций французская сторона рассматривала события на Украине, в Крыму, в Сирии или где-либо ещё.

От генерала де Голля до Франсуа Миттерана во Франции был целый ряд президентов, которые считали Россию *«великой европейской нацией»* и осознавали важную роль франко-российской дружбы для равновесия в Европе и во всем мире, напоминает Le Point. И лишь два французских лидера, по мнению автора, придерживались откровенно антироссийских позиций и стремились к *«безусловному сотрудничеству»* с Германией: маршал Петен, а также нынешний президент Франсуа Олланд. *«Россия — вот он, враг»,* — без конца твердят из Вашингтона Обама и Клинтон, а в голове Франсуа Олланда *«эта анафема звучит, как Евангелие»,* говорится в статье.

Между тем Россия была союзницей Франции в двух мировых войнах, и без жертв, которые принесли миллионы российских солдат, не было бы победы ни в 1918-м, ни в 1945 году. Однако для президента Олланда все эти *«исторические мелочи»* совершенно не имеют значения, разве кому-то интересна сейчас такая древняя старина, с иронией констатирует автор.

Франция издавна является покровительницей католического сообщества, как Россия — православного. Поэтому для защиты мира и безопасности христиан на Ближнем Востоке французскому президенту Олланду следовало бы поддержать в Сирии законную светскую власть, как это делает российский президент Путин, а не пытаться всё это разрушить, вооружая так называемых *«повстанцев»* из числа фанатиков-исламистов, которые на самом деле мечтают превратить светскую и многоконфессиональную Сирию *«в страну Магомета»,* пишет Le Point.

Многие *«прискорбные и катастрофические решения»,* которые были приняты за последние годы президентом Олландом и министерством иностранных дел Франции, объясняются их стремлением *«угодить американским хозяевам»,* отмечается в статье. Кроме того, французские власти уверены в необходимости идти руку об руку с турецким правительством, считая его *«большим другом США и влиятельным членом НАТО»*. Ведь президент Эрдоган — это *«очень чувствительный человек»,* а под его несколько грубоватой внешностью скрывается *«большое сердце и нежная душа»,* и хотя первое впечатление может быть неприятным, это всего лишь последствие его *«небывалой застенчивости»,* ведь на самом деле *«он и мухи не обидит»,* иронизирует автор. Поэтому за него готова поручиться администрация Олланда, которая призывает французов не верить тому, что пишут в последнее время некоторые *«злонамеренные СМИ»* о массовых чистках, которые сейчас *«якобы»* идут в Турции.

В Париже уверены, что есть *«плохие мусульмане»*, которых связывают узы дружбы с Россией, а есть мусульмане – друзья США и членов НАТО, которые *«по определению хорошие»,* поэтому им *«всегда можно верить»*. А из всех этих проамериканских мусульман *«его турецкое величество Эрдоган, понятное дело, приятнее всех, прекраснейший человек»,* полагают французские дипломаты. И лично президент Олланд с радостью подтвердит, что *«злодей — Владимир Путин»,* подчеркивает Le Point.

«Нынешний французский лидер млеет от мысли, что поедет в Рио и пожмёт руки бравым турецким спортсменам. И рад, что не наткнётся там на гадких россиян. На его месте я бы не стал останавливаться на достигнутом. Я бы дал мэру Парижа распоряжение переименовать площадь Толстого в честь Таллат-паши, реквизировать новый православный храм в Седьмом округе Парижа и переделать его в мечеть, отправить в СИЗО парижан российского происхождения с труднопроизносимыми фамилиями и сомнительными патриотическими качествами. Долой чужаков-славянофилов! Да здравствует тройной альянс Обама-Эрдоган-Пингвин!»,* — заключает автор. **russian.rt.com**

*Популярное среди французов прозвище президента Франсуа Олланда (прим. RT).

МЮНХЕНСКИЙ СТРЕЛОК

Информации с французских сайтов – а они всегда более информативны, чем рунет.

Террорист – Давид Али Сонболи, 18-летний подросток, родившийся в Мюнхене, его родители в конце 90-х приехали из Ирана как политические беженцы.

Стал поклонником Брейвика, в его комнате полиция нашла различные материалы, посвящённые ему. Давид возомнил себя истинным арийцем и воспылал ненавистью к «понаехавшим». Он использовал пистолет марки «Глок» 17 калибра 9 мм - той же марки, что и Брейвик. Из девяти его жертв трое албанцев, трое турок и один грек (по иным источникам другие тоже были албанцами), то есть он стрелял только по «черномазым». Мюнхенский стрелок в момент стрельбы говорил о ненависти к мигрантам и любви к немцам. Ведущие западные СМИ стараются «замылить» в массе второстепенной информации все эти неудобные и не вписывающиеся ни в какие штампы подробности. Падкая на сенсации немецкая газета «Бильд», первой давшая информацию этого рода, подвергается оскорблениям.

Как это увязывается с тем, что он иранского происхождения? Почему он решил стать б***о***льшим немцем, чем этнические немцы?

Точно так же, как русские, переселившиеся на ПМЖ в Германию, в массе своей возомнили себя б***о***льшими немецкими патриотами, чем сами немцы – причём зачастую они даже не говорят по-немецки. На русскоязычных немецких сайтах, с удовольствием ретранслируемые российскими СМИ, стоит истошный вой – там просто вопят о засилье мигрантов в Европе. Но сами немцы, как я убедился, в частности, в Вене, значительно спокойнее и доброжелательнее на них реагируют. То есть старые мигранты, получая массу льгот и привилегий, сидя на пособиях – для многих из них работать «западло» - опасаются, что вновьприбывшие отнимут у них халяву.

Я лично сталкивался с подобными настроениями в Брюсселе, когда «наших» нелегальных тогда мигрантов просто трясло от зависти, когда они видели, что молдавские цыгане, которых они знали, разъезжали по городу на машине, а они стояли «на канале» в поисках мелких халтур. И они с неприязнью относились к неграм на том же канале – конкуренты.

Мигрант, приехавший в чужую страну – это мусор, это маргинал, это отстой. Бывшие научные работники работают на стройках, дипломированные экономисты – зазывалами в порносалоны. Как саранча они перебираются из одной страны, которую они обглодали, в другую, например, в последние годы большая часть «наших» из Греции перебралось в Германию. Это жалкие и морально убогие люди, раздувающие свои петушиные перья, когда приезжают погулять в Россию, например, цеплять девок, что в Германии они делать не в состоянии, так как немки их заслуженно рассматривают как людей третьего сорта. И не им давать советы немцам, что тем надо делать с миграцией.

Что касается этнических немцев.

Напомню, что в ГДР был один из самых низких уровней преступности в истории человечества. В последние несколько лет её существования смертная казнь не применялась – но не из-за гуманизма, а за отсутствием преступлений, за которую её положено было присуждать.

Немцы захотели «открытое общество»? Рынок со свободным перемещением рабочей силы, товаров и капиталов заказывали? Так получите и распишитесь! Со всеми его последствиями… **Александр Сивов**

ОБЕСПОКОЕННОСТЬ ПЕРМЯКОВ

ПОДДЕРЖИВАЕМ

Министру культуры Пермского края И.А. ГЛАДНЕВУ

Уважаемый Игорь Алексеевич!

Всей душой поддерживаем Ваше решение об увольнении Б. Мильграма, вокруг которого сейчас поднимается сумасшедшая истерия в лучших традициях «Хабада» (из неё торчат уши могущественных в финансовом отношении сил, стремящихся подмять под себя всё национальное, традиционное в русской жизни). И *шабесгойские* массы двинулись в *атаку* сомкнутым *фронтом* - явно получили *лакомую отмашку*. Им ради своей победы не жалко ничего.

А ведь ещё недавно сего «великого» и «гениального» Бориса Леонидовича СМИ обвиняли в растранжиривании бюджетных средств на зарубежные вояжи за казённый счёт, не говоря уж о других финансовых вольностях, при этом предъявленные ему претензии (обвинения) не были им публично и доказательно опровергнуты. Таких заботников о себе, нежно любимых, надо ***своевременно*** гнать прочь, чтобы не давать возможности укрепляться в противоправной «деятельности», то бишь в элементарном воровстве (хищениях). И, насколько нам известно, эта креативная «шалость» сошла ему с рук. А её бы следовало высветить предельно ярко, явить миру в более детализированном «великолепии».

Начатая ***кампания*** по сбору обывательских подписей - испытанный метод манипулирования ***стадным*** сознанием, и она никого не должна вводить в заблуждение. Нам хотят доказать, что вся отечественная культура держится на одном «супергениальном» деятеле, который ещё недавно буквально глумился над самим понятием «культура» в тандеме с незабвенным Гельманом, вместе с которым они рыли для культуры *финансовую долговую яму*. И они убедительно доказали, что любой вывих, любое кривляние, любая новая гримаса, любая издёвка могут быть легко превращены в новаторское, ***суперреволюционное действо***, спасительное для города и края. Не хочется перечислять все художества этого разрушительного в тот момент тандема, обстоятельно и профессионально вскрытые в известной и неотразимой статье О. Сычёвой и опубликованные в наиболее авторитетном русском журнале «Наш современник».

Однако всем, кто будет *притянут за уши* к искусственно создаваемому конфликту вокруг увольнения Мильграма, надо понимать, что этот обычный рабочий момент кадровых перестановок и усовершенствований превращается в ситуацию знаковую: ***быть*** в Пермском крае истинной русской культуре или подчинить её всяким скоморошествам и субкультурным веяниям, на которые так падки велеречивые интеллектуалы, действующие в режиме и стиле *петуха и кукушки,* воспетых в приснопамятной басне И.А. Крылова, и ведущие себя подобно *глухарям на току*, которые слышат только себя.

Сейчас наступает очень ответственный момент для решения судьбы ***отечественной*** культуры в Пермском крае на много лет вперёд: либо верх возьмут ***крикуны*** гельмано-мильграмовского пошиба, либо восторжествуют традиционные духовные тенденции. Весьма вероятно, что приглушённая временем неутолённая жажда мести «пятой колонны» за изменение противоправного, агрессивного ***пробандеровского*** статуса музея «Пермь-36» в государственно-ориентированном аспекте сейчас сделает *ход конём* для расправы над руководством Минкульта и организации таких потрясений, которые не забылись бы долго и на которые можно было бы потом ***спекулятивно*** ссылаться в любой выгодной для себя ситуации. Однако здесь должен сработать мудрый древний постулат: «Богу - богово, кесарю - кесарево».

Мы хотим подчеркнуть, что ***грязная*** эмоциональная, искусственно вздутая хулиганская пена скоро пройдёт, а дело от наскоков ***воинствующей*** камарильи не должно пострадать ни на йоту.

Жмём Вам руку за ответственное и отважное решение, зная, что трогать ***неприкасаемых*** в России ныне не принято. Но данная ситуация должна стать ***положительным прецедентом не только для Перми, но и в масштабе страны.***

С искренним уважением и пожеланием успехов на Вашем исключительно трудном поприще, **В.М. Ковалёв, заслуженный врач России, академик Международной Славянской академии наук, образования, культуры и искусств, лауреат Всероссийского фестиваля-конкурса «Русский лад», лауреат премии ФСИН России; А.И. Сорокин, заслуженный работник МВД СССР; В.Г. Пьянкова, ветеран труда**

ПРОСИМ ПОСТАВИТЬ ЗАСЛОН

Губернатору Пермского края В.Ф. БАСАРГИНУ

Уважаемый Виктор Фёдорович!

Просим Вас обратить особое внимание на уже неоднократно повторяющиеся попытки определённой части так называемой творческой интеллигенции расправиться руками высших государственных инстанций с министром культуры, молодёжной политики и массовых коммуникаций Пермского края И.А. Гладневым, конструктивная государственническая деятельность которого стала *костью в горле* либерально-безответственного сообщества, ***имеющего все признаки «пятой колонны»*** (что официально признано Министерством юстиции РФ) и пытающегося раскачивать любой объект, имеющий под собой твёрдую государственную основу, и любую ситуацию, которая мешает им дестабилизировать, корёжить национально-ориентированную культурную линию министерства на благо народа Пермского края.

В последние дни организованно раскручивается и *дико* нагнетается злобная истерия в связи с увольнением с должности художественного руководителя драматического театра Б.Л. Мильграма, произведённым в рамках законных полномочий министра культуры в интересах дела. И в этот процесс не имеют права вмешиваться никакие *крикуны и хулиганы*, мнящие себя интеллигентами, но опускающиеся до циничных площадных оскорблений уголовного образца). Сотни людей наэлектризовываются интернетными импульсами и мобилизуются на бездумно, некритично разрушительную работу – с попытками представить этого заурядного номенклатурного деятеля неким ***столпом*** российской культуры, придавая ему статус дисциплинарно-административной ***неприкасаемости***.

В данном же случае министр культуры И.А. Гладнев объективно выразил мнение абсолютного большинства населения Пермского края, и это надо только приветствовать.

Любое увольнение сотрудника либо руководителя более высокой инстанцией имеет определённые юридические и иные последствия, несогласие с которыми решается в законном порядке соответствующими прокурорскими и судебными органами. Поэтому поднятые окружением Б. Мильграма истошный вой и гвалт – это не только попытка давления на власть, но и многозначительная проба сил – *конструктивных* и *деструктивных*.

Однако следует вспомнить известный и явно ***антикультурный*** тандем «Мильграм-Гельман», поглотивший умопомрачительные бюджетные средства на свои «культурные» новации, от которых наш краевой центр не опомнился и доныне.

Этот скользкий человек сумел уйти от суровой ответственности за растранжиривание государственных бюджетных средств на свои вольготные заграничные вояжи, будучи в то время министром культуры. И сейчас в своём деструктивном «творчестве» он насаждает извращенческие, безнравственные подходы, камуфлируя их под некую революционно-новаторскую творческую деятельность.

Именно он вместе с бывшим губернатором Чиркуновым собрал под свои *штандарты* наиболее безнравственных и аморальных проходимцев, создавая ничем не оправданные ***кормушки*** для этих залётных «суперпрофессионалов», ярким воплощением которых стал М. Гельман. Они ввели в практику безнравственные и крайне многозатратные шабаши под названием «Белые ночи», а посаженные вверх корневищами деревья у вновь созданной и совершенно аморальной клоаки, называемой музеем современного искусства, представили как *новое слово* в своей «культурной» деятельности (например, женскую фигуру с обнажёнными гениталиями – очевидно, для воспитания молодёжи…). Они сделали псевдомузей АНО «Пермь-36» ***вертепом*** разлагающей безнравственности и разврата.

Они «культурно» увековечили наш славный город Урала – «опорного края державы», внёсший в спасение страны от гитлеровских полчищ огромный вклад современным оружием, поленницей дров стоимостью в 18 миллионов рублей.

Сейчас наступает очень ответственный момент для решения судьбы ***отечественной*** культуры в Пермском крае на много лет вперёд: либо верх возьмут ***крикуны*** гельмано-мильграмовского пошиба, либо восторжествуют традиционные духовные тенденции и ценности. Весьма вероятно, что слегка приглушённая временем неутолённая жажда мести «***пятой колонны»*** за изменение противоправного, агрессивно-изменнического ***пробандеровского*** статуса музея «Пермь-36» в государственно-ориентированном аспекте сейчас сделает *ход конём* для расправы над руководством минкульта и организации таких потрясений, которые не забылись бы долго и на которые можно было бы потом ***спекулятивно*** ссылаться в любой выгодной для них ситуации. Однако здесь должен сработать мудрый древний постулат: «Богу – богово, кесарю – кесарево».

Будучи активистом агрессивного хасидского движения, Б. Мильграм многие элементы порнографического свойства вносит и в свою творческую деятельность, что не могло быть терпимым на протяжении всей его скандальной административной суеты.

На основании изложенного и многого иного, что невозможно охватить одним нашим обращением, мы просим Вас поддержать своей властью плодотворно действующего министра культуры И.А. Гладнева и поставить реальный заслон разрушительным тенденциям в культурной жизни Пермского края, на которые уповает открыто, агрессивно, нагло действующая ***«пятая колонна»***. **В.М. Ковалёв, заслуженный врач России, академик Международной Славянской академии наук, образования, культуры и искусств, лауреат Всероссийского фестиваля-конкурса «Русский лад», лауреат премии ФСИН России; А.И. Сорокин, заслуженный работник МВД СССР; А.А. Терентьев, полковник внутренней службы в отставке; В.Г. Пьянкова, ветеран труда**

ПОЛИТИКА

ПОЕХАЛИ!..

Предвыборная кампания началась… С чего? С несуразных, уклончивых или лицемерных лозунгов.

Я как всегда буду голосовать за КПРФ, но всё же… Она объявила: «Десять шагов к достойной жизни!» А что это такое? Для меня – двухкомнатная квартира с холодильником, паровым отоплением и портретом Ленина на стене, а для Абрамовича – стометровая яхта с вертолётом на борту и с портретом Путина кисти Ильи Глазунова в кают-компании. У людей же разное понимание о достойной жизни.

Эти коммунисты, увы, стесняются быть коммунистами. И чтобы власть в этом не сомневалась, вот ещё и выдвинули идею объявить день рождения князя Владимира Первого (? - 1015), о котором помнят только доктора исторических наук да школьники, Днем России. Зачем? Зачем вообще России нужен День России? Каждый день у нас должен быть Днём России. Мало им бесконечных ликований с беснованием и воплями «Вперёд, Россия!» А она всё назад пятится… Ну ладно, КПРФ хочет почтить великого князя Владимира. Прекрасно. Но при этом они стесняются там, где должно и можно называть своими подлинными именами и Ленинград, и Сталинград.

Вот, например, 21 июля в «Правде» под заглавием «Безопасность государства начинается на селе» напечатана большая, на целую полосу беседа академика Владимира Кашина, заместителя Зюганова по партии. Владимир Иванович – человек честный, осведомлённый, добросовестный, работящий. И в беседе почти всё верно, справедливо, нужно, но все ли читатели смогут её осилить? Ведь в ней больше сотни цифр, которые в такой концентрации невозможно ни осмыслить, ни запомнить, они мельтешат и только. К тому же встречаются такие словечки, как «кластер», «диспаритеты» и т.п. Что они означают?

Но вот к вопросу о комстеснительности: *«Волгоградский тракторный завод выпускал в день 300 тракторов».* Когда он так работал, он был Сталинградским. Так что, академик забыл это или стесняется? Или Владимир святой запретил?

Но ещё больше меня озадачило такое решительное заявление: *«За нашу землю-матушку, за лесную поляну, за речку не один десяток миллионов жизней отдали наши отцы, деды, прадеды. В первую(!) очередь они отдавали жизнь за свою деревню, за свой посёлок, за свой город, за свою речку, за своё поле. Это не пафосные слова какого-то художника, это реальность».* Нет. Владимир Иванович, это не реальность, а дикая чушь, это какой-то кулацкий, местечковый патриотизм. У меня на фронте был друг Райс Капин, казах из Ташкента, а командиром взвода – лейтенант Алексей Павлов из Алушты, который три дня тому назад звонил мне. Так что же, в первую очередь Райс воевал за свой Ташкент, Павлов – за свою Алушту, а я – за свою деревню Рыльское, что в Тульской области на Непрядве? Какая вредная околесица! «В первую очередь…» Никакой очереди мы не ведали. Другое дело, что на фронте, естественно, мы с тоской и нежностью вспоминали родные места, не мог же я вспоминать Ташкент, в котором никогда не был, но, как сказал мой друг Коля Старшинов,

Никто не говорил Россия,
А шли и гибли за неё.

Так вот, если бы коммунисты не стеснялись, то последовали бы совету доктора экономических наук С. Кимельмана и бросили бы в массы смелый лозунг: «Десять шагов к социализму!» Что такое социализм, все, кому больше тридцати – а это миллионы и миллионы - ещё помнят реально.

«Справедливая Россия» идёт на выборы с требованием к правительству: «Делай или уходи!». Авторы этого требования не понимают, что произошло в России и продолжает твориться. То, что народу нужно, правительство делать не умеет, не хочет и никогда делать не будет. Но оно при всей бездарности и тупоумии однако же имеет хищный умок и вовсе не бездельничает, а все эти годы неутомимо делало, делает и будет делать только то, что ему выгодно.

ЛДПР, как всегда: «Мы за русских! Мы за бедных!». В жизни это выглядит так. Собирают толпу, Жириновский, покряхтывая, влезает на бочку, вытаскивает из-за пазухи деньги и бросает пачками голодным и нищим русским сторублевые купюры. Несчастные люди кричат, кидаются хватать рубли, завязываются потасовки… А сын юриста смотрит и улыбается. Он наверху блаженства. Он за русских, он за бедных.

«Единая Россия» начала кампанию раньше всех – арестом сахалинского губернатора Владимира Хорошавина, потом - кировского губернатора Никиты Белых, а теперь добралась даже до чиновников аж Следственного комитета. Вот, мол, куда зараза проникла! И вот как мы беспощадны к ней! Словом, из кожи лезет, чтобы замазать давно наклеенный на лбу ярлык – «партия воров и жуликов».

А главное-то вот в чём. Я уж не говорю о карманных фракциях ЕР и ЛДПР, но посмотрите, как почтительны, осмотрительны, умилительны оппозиционеры СР и КПРФ по отношению к президенту. Первая в своей одноимённой газете, выходящей тиражом в 2 млн. 630 тысяч, ах как рада: «Президент нас услышал…». Заметил и наконец-то услышал. Как же, как же! *«На заседании Госсовета глава государства поставил перед кабинетом министров Медведева задачу продумать механизм снижения ставки по ипотечным кредитам».* А ведь мы, дескать, об этом и говорили, мы и требовали этого… Господи, да ведь они же требовали конкретного действия - снижения ставки, а Путин всего лишь *«поставил задачу продумать механизм».* Курочка в гнезде, яичко… известно, где, а они уже ликуют!

А почитайте беседу Г. Зюганова «Страной востребован новый курс» в «Правде» 19 июля. Например: *«С президентом мы виделись, когда возлагали цветы в День памяти и скорби».* Ну, тогда и я с ним виделся по телевидению. «Президенту надо отдать должное…» За что? Ливанова снял с работы? Или Швыдкова отдал под суд? А может, Чубайса посадил или Радзинского выслал на Мадагаскар? Наконец, не подписал ли на страх Прохорову, Фридману и всем прохорятам, фридманятам указ о введении прогрессивной шкалы налога? А ещё говорят, что у того мальчика, которого Путин когда-то поцеловал в пупок, за прошедшее время из пупка вырос волшебный дуб, и он приносит золотые жёлуди, что хорошо пополняет наш золотой запас. Так что, Путин назначил мальчика министром финансов, а Силуанова оправил на галеры?Нет, нет, нет! Он всего лишь между посещением Валаама и рыбной ловлей выкроил время для беседы с главами думских фракций, и за это надо отдать ему должное. А кто у него это должное отнял? По-моему, он сам выбросил.

«Впервые за последнее время, - читаем дальше, - *мы несколько часов обсуждали сложившуюся ситуацию. И президент выступил, и председатель Думы Сергей Нарышкин, и я…»* Так это же очень странно, что впервые. Давно пора бы не только обсудить и выправить ситуацию, но и выяснить, кто в ней виноват. Когда до этого дело дойдёт? Неизвестно. Но КПРФ хорошо известно другое: президент к этой ситуации никакого-де отношения не имеет. В самом деле, как можно подумать что-то сомнительное о человеке, который *«подержал выделение гранта футбольному клубу КПРФ».*

По поводу сложившейся угрожающей для страны ситуации Геннадий Андреевич справедливо сказал, что она *«требует особого отношения к сплоченности общества».* Тем более, говорит, что *«богатые за прошлый год увеличили свои доходы на 42 процента, а бедных в стране уже 23 миллиона».* И напомнил о некоторых мерах Советского правительства незадолго до войны: *«В 1934-1935 годах сняли обвинения с кулаков, в 1935-1936-е были полностью реабилитированы казаки».* И это были действенные меры по сплочению общества. *«Учитесь у Советской страны!»* - воскликнул Геннадий Андреевич. Правильно. Но кому это адресовано? В пространство… А ведь можно было адресовать совершенно конкретному лицу: «Путин, учись у Сталина! Он в критической ситуации нашёл общий язык даже с Черчиллем, врагом России №1, а ты за двадцать лет не предоставил места в правительстве ни одному коммунисту! А ведь КПРФ и её фракция в Думе - вторые после «партии воров и жуликов». Это же долдонство, тупость!».

Ещё Зюганов говорит: *«Я не знаю, зачем Путин держит Кудрина».* Это надо понимать так: невозможно уразуметь, почему такой мудрый правитель и просто замечательный человек держит при себе такого прохиндея. А знает ли Геннадий Андреевич, зачем Путин пять лет держал дамского угодника Сердюкова на самом важном ныне посту в стране? Зачем десять лет держал Грефа, который теперь говорит: «Не получилось…»? Зачем пятнадцать лет держит Медведева, объявившего ныне «Денег нет, но вы держитесь!»? Зачем двадцать лет держит вопиющего прохвоста Чубайса, который, наоборот, недавно заявил: «У нас денег – куры не клюют!», а потом прикинулся дебилом?

Геннадий Андреевич, зайдите ко мне или позвоните, я вам раскрою все «почему?» и все «зачем?». Впрочем, вам же некогда. Уж так и быть, скажу сейчас: Путин потому держит Кудрина и всех вышеназванных кудряшей, что он с ними из одного гнезда, одной породы, одной крови, и одна у них матушка – Советофобка Адольфовна, и один у них батюшка – Либерал Львович. А зачем? Да затем, о чем вы сами без устали говорите – чтобы осуществить свои антинародные планы, которые страшнее, чем в плане «Ост». По тому плану не удалось СССР развалить, а эти сумели.

Вы вводите в заблуждение избирателей, когда произностие «Медведев и его правительство». Надо говорить: «Путин и его Медведев с их правительством».

Вы и «Справедливая Россия» обманывает народ, но не тогда, когда говорит о Медведеве и правительстве, что они достойны изгнания, а когда уверяет, будто Путин не имеет к Медведеву и правительству никакого отношения, что они ему только мешают, а он едва ли не противник их и заслуживает всяческой поддержки. Вы, вероятно, уверены, что ведёте какую-то чрезвычайно тонкую и единственно возможную политику. Нет, это никакая не политика, а капитулянтство, робость и обман. Но, повторяю, я буду голосовать за КПРФ, ибо КПСС во главе со Сталиным в выборах не участвует.

В.С. БУШИН

ПОСОЛЬСТВО ГОТОВИТСЯ?

В публикуемой ниже статье говорится о построении настоящего укрепрайона вокруг Посольства США в Москве. Её написал человек патриотических взглядов, который работает в одном из близлежащих офисных центров и постоянно видит ход работ вблизи. Хотя я не разделяю всех тезисов данной статьи, но думаю, что основной ход мысли автора правильный, и материал надо распространять. Ведь очень похожие вещи, связанные с работой американских «дипломатов» – мастеров «цветных революций», я наблюдал в предмайданном Киеве. Например, перед евромайданом, который потряс центр Киева беспорядками и настоящими уличными боями, и неизвестно чем мог закончиться, Посольство США в Киеве переехало в новое, суперукреплённое здание, удалённое от центра города. Также оно тогда показало свою силу – навязало киевскому метро английский дубляж сообщений. Теперь похожая картина наблюдается в Москве. Посольство США превратилось в крепость. Метро Москвы переходит на английский. Правда, пока перешла только Таганско-Краснопресненская линия, на которой эта самая «цитадель демократии» и находится. И это тоже вселяет некоторую надежду. Россия всё же, слава Богу, способна на сопротивление новому мировому порядку. Дай Бог, чтобы Россия мирно и спокойно развивалась. Но лучше быть всегда готовым к самому плохому. ***Игорь Друзь, председатель московского отделения Содружества ветеранов ополчения Донбасса***

Складывается твёрдое впечатление, что наши американские «друзья» всерьез рассчитывают на смуту в России и не сидят сложа руки. Среди прочего, об этом говорит тот факт, что американское посольство в Москве укрепляют по всему периметру. Работы ведутся с осени 2015 года. Построено здание, способное вместить до 1500 человек. Высота – около 40 метров. С его верхних этажей удобно «контролировать» переулок от Садового кольца до Конюшковской. Со стороны Новинского бульвара «здание посольства» представляет собой пустышку. Старинный дом пуст, в нём хранят мётлы и макулатуру. Снаружи – бетонные тумбы, препятствующие подъезду транспорта. А вот по Большому Девятинскому строится вторая линия обороны. На расстоянии 3 метров от основного высокого кирпичного забора, снабжённого множеством видеокамер и различными системами сигнализации, установили дополнительную цепь бетонных блоков и шестиметровый забор (рабица, полотно, колючая проволока). Блоки скреплены толстым стальным тросом, чтобы исключить в случае уличных боёв «прорыв» на авто. Ниже соорудили высокий кованый забор. Со стороны Конюшковской приготовления ещё более внушительные. Многотонные блоки вдоль трассы теперь сдвинуты вплотную, в глубине по газону – вторая линия блоков, всё тот же «дополнительный» шестиметровый забор, местами – кованые решётки. Укреплены входы. Работы продолжаются: на территории постоянно трудятся около полутора сотен тюркоязычных рабочих, которых привозят и увозят на трёх специальных автобусах, снуёт строительная техника. Плакат на второй, свежевозведённой линии обороны сообщает, что окончание работ планируется в 2017 году. Или – в 2018-м? «Как карта ляжет»? Хочется верить, что уроки прошлого мы усвоили хорошо. Американцы никогда ничего не делают просто так и умеют считать деньги. О том, напрасно или нет они сегодня тратят доллары, мы узнаем совсем скоро. Мы готовы.

Напомним, что в сентябре 2016 года – выборы депутатов Государственной Думы Федерального Собрания Российской Федерации VII созыва. А в марте 2018 года – выборы Президента. Две наиболее «благоприятные» даты для организации уличных волнений.

Мало кто из населения России знает, что в центре столицы нашей Родины находится комплекс сооружений, напоминающий по своему размаху и степени защиты небольшую военную базу США. Занимает она целый квартал, поэтому адрес звучит в разных случаях по-разному: Москва, Новинский бульвар, 19/23, Большой Девятинский переулок, д. 8, «на ул. Конюшковской». Официально эта территория именуется «посольство Соединённых Штатов Америки», но её обитатели, увы, заняты в первую очередь не «налаживанием отношений» или «нормами международного общения». Их задачей нередко является и шпионаж, и подрывная деятельность, и спонсирование «пятой колонны», и координация врагов, внедрённых ещё в 90-е во властные структуры. Распознать последних несложно, действуют они открыто. Их высказывания и деятельность чётко коррелируются с планами Запада. Сравните. М. Тэтчер: *«Экономически целесообразно, чтобы на территории России проживало пятнадцать миллионов экономически активных человек».* Один из известнейших политиков РФ: *«Что вы волнуетесь за людей? Ну, вымрет 30 миллионов. Они не вписались в рынок…».*

Именно в Большой Девятинский регулярно наведываются под различными предлогами «лидеры» оппозиционных движений, именно здесь проводятся учения «активистов» деструктивного толка: «борцов с кровавым режимом», гомосексуалистов, страстно желающих привилегий, и прочей либеральной братии. Территория посольства используется также как экстренное место убежища агентов ЦРУ, у которых на хвосте сидит наша контрразведка. Последний инцидент – июнь 2016 г. По версии «Washington Post» *«русский охранник посольства сломал плечо американскому дипломату, который вынужден был срочно уехать из России для получения медицинской помощи».* Представители Госдепартамента и ЦРУ отказались комментировать скандал.

В особо важных случаях, таких как государственный переворот, на посольства США в разных странах, что наглядно было видно на примере Украины, возлагается поддержка подразделениями специального назначения сил, враждебных непокорным Вашингтону правительствам. Предназначение деятельности посольств США часто соответствует глобальной цели Соединённых Штатов: ликвидация правительств независимых государств, организация «цветных революций» и/или военных переворотов. За этим следует установление нового, полностью подконтрольного марионеточного правления, окончательный развал экономики «страны-конкурента», сокращение «чужой популяции» – населения государства-жертвы – до минимума, превращение территории в сырьевой придаток Америки. «Новый мировой порядок» – так написано на долларовой купюре.

Чтобы не быть голословными, вкратце напомним. До апреля 2014 г. послом США в России был М. Макфол, который открыто призывал россиян к бунту – «выходить на Красную и Болотную площадь». После развала страны с помощью двух негодяев и преступников М. Горбачёва и Б. Ельцина Вашингтон был занят бомбёжками Югославии, переделом Ближнего Востока и прочими «важными демократическими вещами». Когда стало ясно, что Россия, как птица Феникс, опять поднимается из пепла и разрухи, американцы забили тревогу и вновь бросили против нас «тяжёлую артиллерию». На смену откровенно туповатому и неуклюжему русофобу прибыл специалист – Джон Тефт. Джонни был послом США в Литве (2000-2003), Грузии (2005-2009) и на Украине (2009-2013). Обратите внимание на даты. Совпадений не бывает. Этот человек готовил и координировал перевороты в тех странах, где находился со своей «дипмиссией». Кроме того, именно он с 1989 по 1992 годы – период развала Советского Союза – работал заместителем директора отдела по делам СССР в Госдепе.

Во многих СМИ прошла информация о том, что в 1993 году с территории американского посольства уже вели огонь по гражданам России. «Неизвестные снайперы» стреляли с крыш домов, расположенных за забором «дипломатической миссии», по мирным жителям и русским военным, чтобы «подхлестнуть» ситуацию, спровоцировать кровопролитие. «Если обе стороны конфликта не готовы убивать и проливать кровь, нужно им «помочь». Об этих «таинственных снайперах» говорил генерал Сорокин на заседании Специальной комиссии Государственной Думы 8 сентября 1998 года: *«В 8 часов подразделения выдвинулись к стенам Белого дома…*

Во время выдвижения подразделения в полку погибло пять человек и 18 были ранены. Расстреливали сзади. Я сам лично это наблюдал. Стрельба велась со здания американского посольства, с крыши, с колокольни у гостиницы «Мир». Все погибшие и раненые были расстреляны сзади». А вот что рассказал А. Дунаев, бывший замминистра МВД: *«На моих глазах погиб сотрудник МВД, его скосил снайпер с гостиницы “Мир”. Кинулись туда, но стрелок успел уйти, лишь по особым приметам и стилю исполнения поняли, что это почерк не наших…*

Судя по всему, иностранных спецслужб. Направляли подстрекателей из американского посольства…». Эта тактика была воспроизведена американцами снова через 17 лет – на киевском Майдане. И не только там. Тунис, Египет, Ливия, Сирия… Кровь для некоторых «политтехнологов» – это просто инструмент достижения цели, своего рода товар.

Вернёмся в Москву. Идёт подготовка к чему-то. Вливаются миллиарды долларов в так называемые «неправительственные организации», получающие деньги от правительств США и Евросоюза. В консульствах и посольствах «царства демократии» отгружают гранты, раздаются свеженапечатанные сребреники, гудят центры имени Сахарова и Ельцина, пишутся инструкции, натаскиваются «поборники свободы».

Нагнетается истерия в ангажированных СМИ: «В России всё плохо, а будет ещё хуже! Хватит терпеть!». Западные «аналитики» кричат про падение цен на нефть, «крах российской экономики», «агрессию в Крыму и Донбассе», беглые олигархи-уголовники заявляют о «приближающейся революции», колдуны и еретики в унисон предрекают «божью кару» и «ключевой поворот».

Всё это можно было бы назвать традиционной западной истерией: «Собаки лают – караван идёт», но… Но просто так ничего не бывает. Мы хорошо усвоили уроки 90-х, и мы готовы к любому сценарию. Россия – наш дом. В этом доме пока что не всё так, как хочется. Хозяева в нём – мы. Будущее будет таким, каким мы его построим. Об этом надо помнить всем.

Дмитрий ТИХОНОВ

ПОЛИТИКА

КАК БУДЕТ ВОЕВАТЬ РОССИЯ

ПО МАТЕРИАЛАМ ЧЕШСКИХ СМИ

Несмотря на все усилия в медиавойне, на введённые санкции и перманентное создание российской угрозы, на первый план выходит вариант прямого военного столкновения. Пропаганда войны достаточно притупила сознание населения, и теперь остаётся только сбросить маски и подталкивать народы к борьбе во имя ценностей.

Расходы на вооружение растут, воинствующее просвещение идёт в школы, а фраза «сдержать Россию» вошла в ежедневный лексикон главных СМИ. Лауреаты Нобелевской премии мира и организаторы цветных путчей советуют одураченным массам не поддаваться российской пропаганде ни под каким видом.

Планы западных держав на Россию всё те же: оставить 15 миллионов россиян на их собственной территории. За подобные слова премьер-министр Великобритании Маргарет Тэтчер сорвала громкие аплодисменты. Реализация плана продолжается. Ресурсы России нужно поделить.

Еще необходимо окончательно дополнить образ мировой тирании в России, а потом уже все согласятся с убийством российского президента Путина. Путин — демон, и его лучше убить, как Саддама Хусейна и Муаммара Каддафи.

Стоить вспомнить кадры с Клинтон и Олбрайт, на которых дамы радовались истерзанному президенту, и без труда можно составить представление о личности кандидата на пост главы США.

Россия — не Ливия. Что делать с ядерным оружием? Хорошая армия, большая территория, собственные ресурсы, а вместо наёмников — патриоты. Ментальность россиян — против большой армии НАТО с хорошей военной техникой. Вся прославленная Европа и ее ценности — это группа корпоративных магнатов, а не воинов. И она собирается воевать с Россией?

Европейские властные элиты не способны решить собственные проблемы, проблемы собственных народов. Они не способны говорить ни о чём, кроме собственной выгоды. Несмотря на все договоры, подписанные в прошлом, они всегда предавали друг друга. Эта компания представителей элиты, живущих в другой реальности, имеет своего руководителя за океаном.

Для мирового полицейского не существует никаких правил — он сам их определяет так же, как назначает нам врагов. Ничего другого, кроме крайне нахального нападения на государства и присвоения чужих ресурсов, в мировой политике не происходило и не происходит. Войны во имя свободы — это самое большое лицемерие властных экономических элит.

Ни о каких правах человека и демократии и речи нет! Только интересы, власть и контроль над ресурсами и их дистрибуцией.

Эти самые страшные мировые преступники злоупотребляют словом гуманность. Кто участвовал в войнах в Косово, и кто создал ад в Африке? Все современные убийства — на совести США, Франции, Англии и Италии. Это колониальные страны и в прошлом, и в настоящем. А ООН прикрыло африканскую кампанию молчанием. Вспомним и военных подстрекателей, пропагандистскую армию НПО (неправительственных организаций) и политическое руководство, включая корпоративные СМИ.

Все они поддерживают войну за ресурсы. Тот, кто будет контролировать ресурсы в России, будет мировым гегемоном в дистрибуции угля и питьевой воды. Ситуация с правами человека в России и Китае — угрожающая, и правильно эти страны наказывать и постоянно напоминать им, какая тирания у них царит.

Западное общество не смотрит так же критично на США, Францию, Саудовскую Аравию, Кувейт, Катар и другие мусульманские страны, включая Турцию.

Всё это понимают и россияне. Они знают, в чём дело, и не хотят принимать корпоративные модели владения ресурсами.

Они знают, как лицемерно действует, и какие двойные стандарты имеет западная гуманность. Тот, у кого есть собственные ресурсы, не находится под давлением и может добиваться своего. России нужен мир, и она снесёт много обид. Россия старательно ищет внутреннюю стабильность и имеет силы, чтобы справиться даже с государственным переворотом. Холодная война никогда не заканчивалась — она лишь поменяла форму.

Так как же победить Россию? Санкции сохранятся, армия готова. Крах СССР во второй раз не повторится. Все забыли, что современная Россия — не СССР времён Ельцина.

Военные стратеги разработали план: малые прибалтийские государства вблизи российских границ играют ключевую роль. У Польши — историческая травма и мечта стать европейской державой. Украина не выполнила задачу по началу войны, несмотря на помощь обученных инструкторов. Не помог и сбитый самолёт.

Очередная попытка НАТО довести дело до столкновения провалилась в Турции. Растерзанные пилоты не подействовали на российские нервы и не вызвали желания отомстить.

Как же начать большую войну и лишить Россию ресурсов раз и навсегда?

Планов — много, но главные касаются российских границ и поджога Европы. Проверенная историей тактика! Провокации как можно ближе к границам России и обязательная поддержка славян!

Военное окружение России не может быть только в руках англосаксов. Что-то в этом было бы не так. В рамках стратегии и славянские народы должны захотеть уничтожения России. План по расширению НАТО ясно говорит об этом, как и назначение чеха, генерала Павла, на высокий пост в НАТО, и Туска, поляка, главой ЕС. Только с помощью славянских народов Россию можно максимально уязвить.

В воздухе витает очередная провокация — такая, которая подействует на эмоции и вызовет желание начать войну. Операция под фальшивым флагом — обычная практика военных стратегов. Постоянное окружение России пактом НАТО, приближающимся как можно ближе к ее границам, военные учения, рост напряжённости — всё это рано или поздно выльется в столкновение. Войне между Россией и НАТО дан старт, и она практически неизбежна.

Санкции никогда не отменят, а военная машина так просто не остановится. Сдерживание России означает размещение как можно большего количества тяжёлого вооружения у её границ и завершение строительства ракетных баз вокруг всей территории Российской Федерации.

Одна мысль о войне россиян с Европой и США превосходит по силе оружия и последствиям самый страшный ад.

Очередная гражданская война не на жизнь, а на смерть? Желание подчинить против мужественной обороны своей страны?

Война начнётся на границах России, и для этого принесут в жертву прибалтийские страны вместе с дивизиями НАТО.

Властным элитам важно напрямую не вмешиваться и оставить пекло войны армии. Начало войны с Россией будет быстрым, но прежде воцарится стратегическое затишье перед бурей. Как молния на информационном поле блеснёт важное сообщение из стран НАТО: Россия своими провокациями нарушила мир в нескольких регионах — мы вступили в войну.

Лавину криков остановят СМИ при помощи голливудских катастрофических кадров российской агрессии. Это будет самый большой и последний спектакль, в котором сыграют суперэлиты и их политические пешки. Все хором прокричат: «Уничтожим Россию!» — но на это у них будет только пара минут.

А что же реакция России, окружённой пактом НАТО? Ядерные ракеты, приведённые в боеготовность, исполнят приказ. Цели известны — это страны-члены НАТО и США. Огромному численному преимуществу армий НАТО невозможно противостоять долго, используя традиционное оружие. России придётся защищаться ядерным арсеналом.

Мы посчитаем выжженные страны за пять-десять-двадцать минут — это будет вся Европа, а через несколько минут и Англия. ПВО обезвредит максимум 30% ракет, другие же поразят цели. После первых взаимных ядерных ударов верховные главнокомандующие попытаются закончить апокалипсис.

Эмоциональный паралич лишит обе стороны возможности политически договориться. Система боя работает без человека, и на это делается расчёт. Российские подлодки обрушат все ядерные ракеты на восточное побережье США. Время — пять-десять минут.

Первые взаимные удары, как всегда, будут нанесены по командованию и базам, а затем по агломератам, электростанциям, стратегическим промышленным объектам. Всё, что жизненно важно для государства, будет уничтожено.

Крупные российские города, включая Москву, вероятно, примут удар водородными бомбами, которые более разрушительны, чем атомные.

Автоматическая российская система ведения ядерной войны нанесёт удар самыми мощными баллистическими ракетами «Тополь» и «Сатана» по выбранным целям в ЕС и США. Как поведёт себя Китай и вся Азия?

Глобальный обмен ударами составит, по современным военным расчётам, 5300 тактических ракет и 6000 ракет средней дальности одновременно. Подобное количество ракет перегрузит системы ПВО обеих сторон. В первые 60 минут на Россию обрушится 2500 тактических ракет, и этот большой фейерверк завершится только через пять часов.

По нынешним оценкам силы ядерного оружия, удар немедленно повлечет за собой 60–100 миллионов жертв. В последующие 15 дней от радиации и заражения окружающей среды погибнет еще 300–400 миллионов человек.

В течение полугода от всех разрушительных последствий уничтожения основных жизненно важных ресурсов умрут 800 миллионов. Ни у одного государства не будет возможности захоронить трупы.

Во всех поражённых странах перестанет работать инфраструктура, промышленность, система здравоохранения. Если вы можете себе вообразить хаос и страдания всех, кто выживет, то перед вами картина, причина и последствия действий одержимых властью психопатов.

Все сторонники санкций и враждебности в отношении России могут, помимо упоминания о решимости начать войну, рассказать своим детям на политических лекциях, как будет выглядеть война с Россией. Спровоцировать ядерную державу на войну просто, однако остановить ее невозможно.

Военачальники и политики вылезут из бункеров и переберутся в Австралию, где будут договариваться о новом мировом порядке. Австралия и Канада — это те страны, которые, по решению элит, останутся нетронутыми.

Публикации о последствиях обмена ядерными ударами между НАТО и Россией есть в свободном доступе, и любой может сделать собственные выводы.

Идея военных стратегов США о том, что будет война, которая «потреплет» Россию и заставит её страдать, не имеет отношения к реальности. Россия не пойдёт по пути обороны только на собственной территории. У нее нет перевеса ни по численности армии, ни по количеству техники. У нее нет выбора, поэтому Россия ясно даёт понять, что для своей обороны воспользуется самым мощным оружием.

Действительно ли Европа настолько глупа и обладает столь лакейскими политиками, которые упорно идут на собственную смерть? Неужели кто-то из чинушей в Европейской комиссии и руководстве НАТО всерьёз полагает, что Россию можно заморить голодом под санкциями, а после победить военными средствами без ядерного оружия? Почему они так лакейски слушаются США?

Возможно, причина в выделенной им власти и наживе, а быть может, в тотальной глупости, и всё это подкреплено многолетней шпионской слежкой за высшими руководителями стран, главенствующих в Европе, министрами и президентами. Союзники прослушивают союзников. Сегодня всё о'кей. Они опять обнимаются и любят друг друга так же, как и вчера.

Что нам ответят наши генералы, включая Павла? Они сдерживают Россию или готовят первый удар? Как утверждает сам Павел, Россия — самая большая угроза, хуже миграции. Возможно, все они боятся информации из прошлого и опасаются, что ею может воспользоваться враг. Кто знает?

После многолетнего шпионажа все его жертвы нашли общий язык и общего врага. Ежедневно муссируемые так называемые европейские ценности и западная культура — лишь спектакль и верх лицемерия. Этот союз нужно реформировать, поставить на другую, честную, основу.

Нужно снять всё руководство ЕС и разогнать пресловутую Европейскую комиссию. Современные элитарные объединения нужно отстранить от должностей, от процесса руководства на всех уровнях. Народы всех стран-членов ЕС должны демократическим путём избавиться от паразитов.

В интересах всех нужно отменить санкции против Российской Федерации и начать нормально торговать и налаживать связи. Европа должна найти в себе смелость отвергнуть диктат со стороны США. Пакт НАТО показал, что является не оборонным, а атакующим объединением ястребов, отстаивающих экономические интересы международных властных элит.

Как и во что трансформировать НАТО? Это задача для новых политиков, которые готовы провести реформы и хотят помешать глобальной войне. Не заменив нынешних политиков, не найти решения.

Поскольку в истории никогда не удавалось никакими средствами воспрепятствовать войне, то, скорее всего, никто не помешает той, что запланирована сейчас. И тем же закончатся попытки реформировать ЕС. Неужели европейская элита будет с нами до самого конца?

Процесс контролируемой дебилизации закончится сломом и пропастью.

Смогут ли избранные нами политики додуматься что будет, если добиваться от наших людей войны с Российской Федераций и посылать славян на убийство славян же под флагом пакта НАТО? Какой будет реакция общественности, борцов за свободу, наших последних героев на то, что Россия — враг?

Промывание мозгов средствами массовой информации и охота на так называемые пророссийские сайты набирают обороты – даже малые дети уже видят в России ад с Сатаной. К делу привлечены все мальчики и девочки из НПО, знаменитости, и нельзя забывать о самозванных активистах. У СМИ и звёзд — ключевая роль. Они отлично справляются с ведением информационной войны.

Враг известен, но наших соотечественников по-прежнему не переполняет решимость идти в бой. Элита из рядов настоящих журналистов отстранена. Петранек якобы рехнулся, поэтому политические анализы нам пишут двадцатилетние активисты из фондов и мозговых трестов. Мартин Коллер, который очень правдиво и профессионально описывает ситуацию, может хоть «обписаться» — в ответ тишина.

Если сравнить обстоятельства, воспользоваться знаниями о составе и ментальности всех слоёв населения Чехии и Моравии, то мы получим материал для анализа. Тупой и избалованной молодежи лень работать и тратить душевные силы. Среднее поколение борется за пропитание, а пенсионеры совсем потерялись под бременем низких пенсий.

Высокопоставленные чинуши хотят только делать бизнес, а 3,5 миллиона нищих людей не хотят воевать с Россией. Национальной армии не существует и мобилизация может обнаружить некоторые моральные ограничения и, возможно, привести к политическим изменениям в Генштабе.

Такая же ситуация с использованием тех же инструментов дебилизации воцарилась по всему ЕС. Во многих метких комментариях задаётся вопрос: за что бороться? За разворованное государство, за имущество транснациональных корпораций, за мегамиллионеров и правящие элиты? За свободу, в которой алчность на первом месте?

Но и этот вопрос решён.

Проблему нежелания масс бороться решили строители нового мирового порядка (NWO). Просто войну начнут наёмники. Никаких переговоров, никакой капитуляции — начало войны должно по скорости опередить все информационные каналы.

Россия без ядерного оружия не будет побеждена, и ядерная война не будет разворачиваться только на территории России. Геополитическая ситуация — намного хуже, чем во время Карибского кризиса. Страны, которые во время Второй мировой войны напали на современную Россию, опять окружают ее.

Для понимания стабильности и хрупкости современной системы нужно упомянуть фатальные вещи.

Несколько природных катаклизмов способно парализовать все государственные и политические органы и превратить их в социально опасные. Отключение воды и электроэнергии на месяц приведут к апокалиптическому состоянию общества. Через два месяца полностью обрушится любая система — даже без большой войны, ввергнув всех в хаос.

Тот, кто готовит войну и косвенно её поддерживает, кто рушит стабильность ресурсов другого государства, кто хочет уморить голодом население и тем самым добиться свержения правительства, должен учитывать и последствия. России уже некуда отступать, и она никогда не отступала. Все страны, которым она принесла свободу, предают ее сегодня и готовятся к войне. Хрупкость системы, зависящей от ежедневных поставок всего необходимого, буквально ужасает.

Для властных элит всё это малозначительные аспекты: есть слишком много тех, кто жаждет ресурсов. Россия не нападёт ни на какое-то государство, ни на Европу вообще — у России на протяжении многих веков есть свои ресурсы. Это последние самые большие в мире ресурсы, и для своей обороны у России есть только один союзник — ядерное оружие!

Винцент ПРИБУЛА,
rusvesna.su

КАЗАХСКИЙ БРОСОК «АНАКОНДЫ»

1 июля 2016 года, очень тихо, сродни далёкому выстрелу в ночи, почти незаметно для новостных служб проскочило крохотное сообщение из Казахстана. В результате проведённой спецслужбами страны операции в Карагандинской области задержана группа из шести экстремистов, планировавших атаку на российскую воинскую часть возле города Балхаш. Там располагается радиотехнический узел российской Системы предупреждения о ракетном нападении (СПРН), предназначенной для непрерывной разведки космического пространства, обнаружения и сопровождения баллистических ракет и космических объектов, определения параметров их траектории и выдачи информации, в том числе целеуказаний, на командные пункты СПРН.

Комитет национальной безопасности Казахстана и правоохранительные органы РФ эту информацию комментировать отказались. Разве что председатель КНБ РК Владимир Хумаканов подтвердил факт задержания шести исламистов во время спецоперации и отметил, что все они являются местными жителями. На первый взгляд можно сказать, что имел место обычный рутинный инцидент из категории опасной, трудной, но внешне не особо кому видной работы специальных служб против радикального религиозного подполья в Средней Азии.

Однако крошечный сам по себе, этот случай является важным элементом мозаики общей картины происходящего сейчас не только в среднеазиатском регионе, но и на уровне геополитического противостояния глобальных систем. Последнее особенно важно, так как именно оно формирует фундаментальные первопричины событий. Мы становимся свидетелями попытки реализации последнего этапа большой операции американских спецслужб под общим кодовым наименованием «Анаконда».

Впервые эта геополитическая технология была разработана еще администрацией президента Рейгана (1981-1989 гг.) для развала СССР посредством удушения советской экономики через давление на ее ключевые уязвимые точки. В частности, через обрушение цен на нефть, организацию беспорядков в Польше с её последующим выходом из ОВД и СЭВ, оказание военной помощи афганским моджахедам в войне в Афганистане и технологической дезинформации, известной как «Звёздные войны». Следует признать, план сработал достаточно успешно, а США, как показывает история, всегда потом широко используют показавшие свою эффективность политические технологии для решения схожих задач в дальнейшем. Подобный вывод очевидно вытекает из анализа главных событий геополитического противостояния РФ и США, начиная с 2006 года.

На первый взгляд, самостоятельные и хаотичные стратегические события складывались в последовательную цель, ведущую к достижению одной основной цели - изоляции России от внешнего мира с последующей внутренней дестабилизацией, опираясь на которую стало бы возможным инициировать территориальный, политический и даже этнический распад России по «советскому» сценарию.

Подготовленная по американским стандартам грузинская армия молниеносным броском восстанавливает контроль Тбилиси над Абхазией и Южной Осетией, одновременно демонстрируя неспособность Кремля обеспечить даже минимально возможную безопасность своих сторонников и/или союзников на Кавказе. Затем в дело вступает Ющенко на Украине и ГУАМ в целом. Учитывая традиционную «многовекторность» правящих национальных элит всех государств региона, такой удар по российскому внешнеполитическому престижу почти наверняка сильно ослабил бы российское политическое, а потом и экономическое влияние во всем регионе.

Дальше либеральные российские СМИ раздувают неудачи до уровня времен первой чеченской войны, когда даже центральные государственные информационные каналы фактически формировали негативно-отталкивающий образ государства и убеждали аудиторию в полной безнадёжности и беспросветности дальнейших перспектив страны. На фоне прогрессирующих нигилистических общественных настроений формируется белоленточное движение, якобы предлагающее альтернативный вариант решения всех проблем государства. Предполагалось, что к 2010-2012 годам Россия окончательно утратит внутреннюю стабильность и начнет политический, далее территориальный распад.

Как известно, основной сценарий плана не сработал, но стратегические проекты никогда не сводятся к единственному варианту действия и повсеместно обладают возможностью гибкой подстройки к изменению внешних обстоятельств. В конце концов, в рамках концепции «Анаконды» ничего существенно не изменилось. Распад российского государства посредством критичной перегрузки его экономического и социального механизма резко нарастающим объёмом экономических и политических проблем по-прежнему остаётся главной и единственной задачей США. Фактор ядерного оружия исключает классическое прямое открытое вооруженное вторжение государственных армий. В сущности, Вашингтон не имеет никаких других вариантов, кроме организации своего рода массированной политико-социальной DDoS-атаки на Россию, чем, по большому счёту, концепция «Анаконды» в технологическом плане и является.

Приходится признать, что в целом реализация американского плана формально обеспечила выход на контрольные показатели. Практически на всём протяжении сухопутной границы России, от Мурманска на севере и до границы с Китаем (на участке между Казахстаном и Монголией) создана обширная полоса нестабильности. Линия соприкосновения с Евросоюзом фактически является линией фронта санкционной войны. К тому же польско-прибалтийский участок ещё и позиционируется как место потенциального прямого вооружённого столкновения между РФ и НАТО по защите прибалтийских лимитрофов. Положение на Украине исключает какое-либо восстановление нормальных экономических и политических взаимоотношений на очень длительное время. Осложнение обстановки в Турции, направленное на раздувание там гражданской войны, означает экономическую изоляцию всего региона Чёрного моря. Таким образом, Казахстан оставался последним не атакованным участком.

Это обусловливалось сочетанием ряда фундаментальных факторов. Во-первых, президент Назарбаев сумел создать в стране достаточно эффективную систему государственной власти, опирающуюся на довольно прочную экономическую базу. При всех существующих там оговорках у него получилось решить или масштабно купировать клановые, этнические, религиозные проблемы и прочно удерживать власть. Во-вторых, Казахстан является, пожалуй, одним из самых надежных союзников России не только в Средней Азии, но и во всей ОДКБ. В-третьих, сказывался фактор Китая, также заинтересованного в сохранении стабильности у своей северо-восточной границы. Как в военном, так и в экономическом и религиозном смысле. Агрессивный исламский радикализм представляет угрозу не только для Москвы, но и для Пекина.

В то же время реализация в Казахстане сценария «арабской весны», особенно в ее наиболее эффективном, «ливийском» варианте, привело бы не только к обрушению государственных институтов в этой стране и всплеску там агрессивной анархии. Учитывая протяжённость казахстанско-российской границы в 7,5 тыс. километров (в том числе 5,9 тыс. км по суше, 1,5 тыс. км по рекам и 60 км по акватории озёр) это потребовало бы от России срочной мобилизации ресурсов на организацию её охраны, а то и обороны. Вероятнее всего, для решения этой задачи пришлось бы создавать пограничную, а то даже войсковую группировку численностью не менее 300-400 тыс. человек, что при нынешней численности ВС РФ в 700 тыс. человек создавало бы для Москвы очень сложную дилемму: либо возвращать домой все свои иностранные гарнизоны, в том числе за счёт снижения численности войск на западном направлении, свертывания российского присутствия в Приднестровье, Армении, а также в Сирии, либо в 1,5-2 раза увеличивать численность вооружённых сил, что неизбежно требовало бы масштабного сокращения финансирования различных статей бюджета страны, в том числе социально значимых. Любой из вариантов является плохим. Разница в технических деталях малосущественна. Успех этого броска «Анаконды» имел все шансы перегрузить, как минимум, экономические возможности России и даже в определённом смысле компенсировать некоторые неудачи реализации «украинского» этапа. В том числе поставить под угрозу такие интеграционные проекты, как ЕАЭС, ШОС и ОДКБ.

Но обстоятельства складываются так, что у США возник острейший дефицит времени, не оставивший возможности всю операцию качественно подготовить. Именно поэтому она проводится столь бездарно, разрозненно и откровенно крошечными силами. Нурсултан Назарбаев находится на своём посту с 1991 года и уже отметил свой 75-летний юбилей. В марте текущего года он допустил возможность изменения государственного строя Казахстана: *«Изменения должны быть. Президентская система власти в Казахстане существует, речь может идти о перераспределении власти между ветвями власти: президентом, парламентом и правительством. Мы в этом направлении думаем и когда это будет происходить посмотрим по обстановке в экономике, в мире, внутри страны»*. Это означает начало серьёзной борьбы за власть среди местных элит, что является наиболее удобным моментом для попытки масштабного внешнего вмешательства с целью перехвата этой власти или ее дестабилизации, как это было реализовано на Украине в феврале 2014 года.

Насколько долго этот переходный период продлится, сейчас сказать сложно, однако у американских спецслужб ресурсы времени также не бесконечны. Они сильно привязаны к политическим циклам функционирования государственной власти в США, в которых сейчас идёт очень непростая политическая гонка за президентское кресло в Овальном кабинете Белого дома. Это сильно ограничивает сроки, сокращает масштабы доступных к задействованию ресурсов и самое главное, катастрофически повышает требования к немедленности достижения значимого результата.

Именно поэтому вместо решительного удара, как это имело место в Ливии, или хирургически выверенного нагнетания, как на украинском Майдане, организаторы оказались вынуждены действовать буквально с колес. Отдельными разрозненными группами, в разное время и по разным целям. Нападение на российскую базу возле Балхаша готовила группа из шести человек. Вооружённый мятеж в Актобе в начале июня 2016 года, по данным МВД Казахстана, пытались поднять около 30 человек. По ходу этих событий как чёртик из табакерки выскочила некая «Армия освобождения Казахстана», уже успевшая взять на себя ответственность за попытку путча в Актобе. Хотя фактически никакой «армии освобождения» не существует, само понятие за пределами страны уже запущено в оборот в международном сообществе. Причём акцент делается на её якобы религиозно-этнический характер, т.е. не исключается использование фактора Исламского Государства.

Впрочем, есть в произошедшем и одна положительная черта. Если в ключевом для всей глобальной стратегии выживания США регионе у спецслужб в нужный момент не нашлось даже пары тысяч активных штыков, значит Америка не просто испытывает дефицит ресурсов, она их фактически полностью исчерпала. Даже в случае победы в США глобалистов во главе с Клинтон ни о каком расширении НАТО или наращивании американского прямого военного присутствия в регионе речи не пойдет. А изоляционисты во главе с Трампом наиболее вероятно ещё больше сведут американские операции только к малочисленным точечным уколам. Если вообще смогут хотя бы это. Но в любом случае это означает формирование в регионе определённого вакуума власти и идеи, который, скорее всего, будет заполняться активизацией исламских радикалов, если не будет динамичного продвижения проектов ЕАЭС и Шёлкового пути и их совмещения. В целом действующая сейчас в Казахстане власть сегодня с ними справляется достаточно успешно, но период смены властных группировок всегда чреват риском определённой утраты контроля.

В любом случае можно с уверенностью сказать, что произошедшее в Казахстане является ещё одним, казахским броском «Анаконды». Если к власти в США придет Хиллари Клинтон, мы увидим ещё и белорусский, и азербайджанский, и польский, и прибалтийский уколы, и так далее. План развала России через ее периферийное удушение кланом Клинтон, несмотря на острую нехватку ресурсов, будет продолжен, поэтому необходимо не только работать в режиме реагирования, но и на упреждение, на создание конфликтных точек в западном информационно-политическом технологическом пространстве. И все возможности для этого у России сейчас есть.

ostkraft.ru

ПОЛЕМИКА

КРАСНЫЕ И БЕЛЫЕ: ОБЪЕДИНЯЙТЕСЬ??!

– Зря русскую кровушку льём.
Лучше собраться бы всем вместе на сход
и разделить Россию: мужикам - землю,
дворянам - город, буржуям - фабрики.
- А тебе, ослу, ярмо!

А.И. Алдан-Семёнов. Красные и белые

Разговор крестьян, мобилизованных в Красную Армию, ярко иллюстрирует степень понимания политических процессов революционной России 1918 года. В контрреволюционной России 2016 года бытуют те же самые разговоры с явным перевесом симпатий в пользу первого крестьянина. Тоска по классовому миру, смысловое содержание симпатий. «Ребята, давайте жить мирно!». Даже «главная коммунистическая» партия КПРФ решительно заявляет: «Мы полностью готовы к широкой и честной дискуссии о путях развития своего Отечества». Какой спрос с тёмного, неграмотного вятского крестьянина, главный вопрос существования которого определялся владением личным земельным наделом? Другое дело Г.А. Зюганов, доктор философских наук, искренне убеждённый или ловко притворяющийся в возможности конструктивного мирного диалога с кремлёвским олигархатом и компрадорской буржуазией. Двадцать пять лет звучит подлый призыв: «красные», примиритесь с «белыми», объединяйтесь с ними ради спасения России». Подлый, потому что разгромленных, в результате предательства, большевиков призывают покориться воле торжествующего ворья, маскирующегося патриотами страны. Подлый, потому что призывают прекратить любое сопротивление усиливающейся эксплуатации и стремиться к мифическому правительству народного доверия.

Упразднение СССР, ликвидация социализма явственно обнаружили наличие в стране трёх социально-политических формирований. Прежде всего, активных либералов, открытых западников, агрессивных антикоммунистов, яростных врагов России. Сохранились немногочисленные группы разрозненных марксистов, в том числе сторонников большевиков. Третью группу составил ряд партий, общественных организаций, объединённых идеей государственного патриотизма, взявших на вооружение наработки русской консервативной мысли второй половины XIX века, концепции князя В.П. Мещерского, Ф.М. Достоевского, Н.Я. Данилевского, К.Н. Леонтьева и др. Цели и задачи этого сообщества наиболее рельефно и откровенно выразил «первый коммунист» России Зюганов в работах начала 90-х годов прошлого столетия, тем самым подчеркнув и свои политические ориентиры. *«Преодоление «красно-белого» противостояния, деидеологизация патриотической идеи, возврат к её соборному, всенародному, надклассовому характеру»* (Зюганов Г.А. Держава, М., 1994, с.128). Где главным, определяющим является деидеологизация (читай - избавление от марксизма), надклассовость, т.е. поиск интересов, способных нейтрализовать, притушить, вытравить классовые антагонизмы капиталистического общества. Зюганов же обозначил социальную базу. Элитарные слои национальных предпринимателей с «государственно-капиталистическими» симпатиями, патриотически настроенных чиновников и управленцев, церковные и околоцерковные круги русского православия (там же, с.129). В личностном выражении оформляется триада: свой, доморощенный капиталист - бюрократ - священник. Все та же старая компания угнетателей и опять на шею трудового народа, только под лозунгом примирения «красных» и «белых». Неутомимый пропагандист, апологет идеи писатель А.А. Проханов рисует восторженно-идиллическую картину единения разных классовых сил. *«Все мы разные. Но разница мнимая. Вот красные колонны, это коммунисты. Но они не просто коммунисты - они россияне. А это идут монархисты, православные с хоругвями. Да, они православные, они монархисты, но тоже россияне, они - дети сегодняшней России. ... Удивительное время. Мы - Русь соборная»* (Завтра, ноябрь, 2015 г. №44).

Идея классового мира - древняя мечта эксплуататорских классов, а озвучивают ее, как правило, учёные, писатели и журналисты. При капитализме исчезает старый дух науки, ни перед чем не останавливающегося теоретического исследования. Его место занимает скудоумный эклектизм, боязливая забота о местечке и доходах, вплоть до самого низкопробного карьеризма. Учёные, писатели, журналисты становятся откровенными идеологами буржуазии и существующего государства и одинаково открыто враждебны рабочему классу. Концепция примирения «красных» и «белых» проявилась со времени разгрома социализма, упразднения СССР. Победившее ворьё страстно мечтало в спокойной обстановке разобраться с награбленным. На помощь пришли Г. Зюганов и А. Проханов. *«Воссоединив «красный» идеал социальной справедливости и «белый» идеал национально осмысленной государственности, воспринимаемый как форма существования многовековых народных святынь, Россия обретёт наконец вожделенное общественное, межсословное, межклассовое согласие…»*, - писал Зюганов (Держава. М., 1994, с.33).

Ах, как хорошо, как благостно! Но при внимательном, беспристрастном рассмотрении чётко обнаруживается существенная разность оценок деятельности сторон. Характеризуя «белых», говорят только о радикализме февральской революции. «Красным» предъявляется громадный «букет» преступлений: массовый террор и классовые войны против коренных русских сословий, гражданская война и репрессии, навязывание удушающих идеологических догм и духовный геноцид, гонения религиозных конфессий, а особенно русской православной церкви, выселение народов и ГУЛАГ. Вероятно, нет ни одного преступления, обозначенного в уголовном кодексе, в котором не обвинялись бы большевики. При этом рефреном звучат требования покаяния, признания своей вины за все горести и беды России, русского народа в XX веке. Подразумевается, что после покаяния потомков большевиков «красные» смогут претендовать на союз с «белыми» в деле возрождения страны.

История, дама строгая и щепетильная, подсказывает, что нет вины у «красных» за развязывание гражданской войны, террора в отношении населения. Как только стало известно о свержении Временного правительства и переходе власти к Советам, началась консолидация контрреволюционных сил. Атаман Каледин, возглавлявший войсковое правительство на Дону, призвал все казачьи войска к борьбе с Советским правительством. В конце октября 1917 года был создан юго-восточный союз, объединивший контрреволюционные верхи донского, кубанского, терского, астраханского, уральского казачества, горцев Северного Кавказа, калмыков Астраханской и Ставропольской губерний. В Оренбурге атаман Дутов сформировал войсковое правительство и начал наступление на промышленные центры Южного Урала. Казахские баи, муллы и буржуазные националисты, образовав правительство Алаш-орды, заявили об автономии казахских областей и создании своих вооружённых формирований. Отряды алаш-ординцев входили в состав белогвардейских войск Дутова, а позднее Колчака. С началом 1918 года курляндские и лифляндские бароны, местная национальная буржуазия приняли решение о создании монархически-конституционного единого прибалтийского государства и присоединения его к Германии. В Латвии и Эстонии срочно создали концентрационные лагеря, куда были брошены сторонники революции и советской власти. В феврале-марте 1918 года началась иностранная интервенция. Американские, английские, австро-венгерские, немецкие, турецкие, французские, японские войска оккупировали значительную территорию Советской республики. Именно контрреволюционная буржуазия, казачьи войска, иностранные интервенты развязали гражданскую войну и организовали массовое истребление восставших народов России. К весне

1918 года число арестованных в тюрьмах только одной микроскопической Эстонии превышало пять тысяч человек.

Политика «крестового похода» против рабоче-крестьянской революции, принявшая форму прямого вооружённого нашествия, представляла собой политику терроризма мировой реакции. Методы, которыми она осуществлялась - убийства борцов за Советскую власть, сжигание живьём на кострах или в паровозных топках, массовые истязания и расстрелы военнопленных и участников освободительной борьбы, жестокости в отношении мирного населения, - с полным основанием определяются как *белый* террор, как *террористическая* политика мировой буржуазии. Это был *настоящий террор,* когда против страны, одной из наиболее отсталых и ослабленных войной, объединились все державы. Даже Германия постоянно помогала Антанте задушить революцию в России. Из этого вытекает, что обвинение в терроризме падает не на большевиков, не на «красных», а на буржуазию. Сегодня, в XXI веке, А. Проханов да Г. Зюганов лицемерно призывают «красных» отмежеваться от массового террора, который якобы разжигался коммунистическим интернационалом. Никто не потребовал извинения перед русским народом у поляков, чехов, румын, французов, англичан…!!!

Агрессия и террор нанесли огромный ущерб нашей стране. *«Разорение, нужда, обнищание»* - такими словами характеризовал В.И. Ленин положение Советской республики после разгрома интервентов и белогвардейцев. Залитые водой шахты, остовы взорванных домен, скелеты фабричных корпусов, искалеченные нефтяные вышки - так выглядели промышленные районы после отступления врага. Разрушено более 1700 вёрст железнодорожных путей, 3672 железнодорожного моста, разбиты вокзалы. Война исключительно тяжело отразилась на положении сельского хозяйства. Посевные площади зерновых культур сократились, инвентарь сильно износился. Валовая сельскохозяйственная продукция в 1920 году по сравнению с 1913 годом сократилась почти наполовину. Сумма ущерба, нанесённого Советской стране, составляла свыше 40 млрд. золотых рублей, что превышало четвёртую часть всего довоенного достояния России. В оккупированных интервентами и белыми районах каждый десятый житель (включая детей и стариков) был либо убит, либо ранен, либо подвергся насилию, аресту, ограблению.

Осознание полного краха вооружённой борьбы с народом, понимание того, что Советская власть пользуется поддержкой большинства населения страны, породило в среде «белых» несколько течений. Нет, «белые» не смирились, они остались непримиримыми врагами большевизма. Многие, скрыв своё происхождение, сделали в СССР военную карьеру и через двадцать лет предприняли попытку вооружённого реванша. Например, генералы А.А. Власов, Г.Н. Жиленков, Д.Е. Закутный, И.А. Благовещенский, В.Ф. Малышкин, Ф.И. Трухин - дети дворян, священников, кулаков - перешли на сторону Гитлера и составили командование РОА, так называемой Русской освободительной армии. Итог был ожидаемый. В июле 1946 года вместе с другими изменниками Родины и агентами германской разведки они были повешены.

Но память Власова живёт в России. Борис Иордан, внук и сын полицаев-карателей Русского охранного корпуса рейха, создал Фонд содействия кадетским корпусам России имени своего деда, а заодно и музей. Имя покойного полицая в 2007 году украсило Лесосибирский кадетский корпус. Русских кадетов воспитывают на примере заслуженного фашистского карателя.

Другая часть «белых», уже в начале 1920 года с беспощадной ясностью констатируя, что жизнь отвергла путь вооружённой борьбы против революции как бесплодный, неудавшийся, избрала другой путь. Н. Устрялов, видный идеолог контрреволюции, писал: *«Большевизм не удалось победить силой оружия в гражданской войне, он будет эволюционно изживать себя в атмосфере гражданского мира. И наша очередная задача способствовать этому процессу»* (Устрялов Н. В борьбе за Россию. Сб. статей. Харбин, 1920, с.5). И максимально способствовали. Так, при активном содействии Сионистской социалистической партии и Еврейского коммунистического союза на Украине в 1924 году на работу в Одесский окружной отдел ГПУ были приняты братья Задовы. Л.Н. Задов-Зеньковский, начальник контрразведки банды Нестора Махно и Д.Н. Задов-Зотов, активный махновец. Только после чистки органов безопасности государства братья Задовы были расстреляны в сентябре 1938 года. Сколько коммунистов погибло от рук Задовых за четырнадцать лет их пребывания в Одесской ЧК?

Начиная с 1956 года, XX съезда КПСС, Хрущёвской оттепели, из общественного сознания населения СССР вымываются любые упоминания о зверствах белогвардейцев, казачества и интервентов. Навязчивым рефреном начинают звучать темы красного террора и сталинских репрессий. В итоге «поручики Голицыны и корнеты Оболенские» мистифицируются в «белых и пушистых» героев - «честь имею», а В.И. Чапаев предстаёт этакой дремуче-невежественной, алкогольной дурындой. По произведениям М.А. Булгакова снимаются фильмы «Бег» и «Белая гвардия». Лучшие актёры театра и кино исполняют роли героев писателя. А так как роли не предполагают держать «кукиш в кармане», то М. Ульянов с блеском воспроизводит образ азартного казачьего генерала, а другие артисты – славных, добрых, мягких, мятущихся, страдающих белых офицеров. Правда, сумрачным фоном «страданий» служит нескончаемая череда виселиц с повешенными рабочими, крестьянами, солдатами. Но это такая мелочь, что не стоит обращать внимание. Потомки повешенных сострадали мятущимся офицерам, проклиная злодеяния Сталина и большевиков. Хорошо известна максима: «История ничему не учит».

Как-то в газете промелькнуло утверждение одного из авторов, что Хрущёв был банальный дурак. Утверждение наивное, сугубо женское, даже бабье. Рядом со Сталиным дураков не было! Хрущёв, хитрый от природы, изворотливый, ловкий приспособленец, являет собой тип внутреннего сознательного, мстительного, упёртого врага рабочего класса и Советской власти. Скрытый, затаившийся троцкист превратил идею коммунизма в анекдот, обрушил марксистско-ленинскую идеологию и политическое воспитание советского народа. Мы часто упрощаем восприятие политических деятелей. Расхожими стереотипами стали: Гитлер - сумасшедший, Ельцин - алкоголик, Горбачёв - болтун и т.д. Всё это сознательные враги России, русского народа, трудящихся нашей страны. С эпохи Хрущёва «красные» постоянно находились под жёстким прессингом *легальной, официальной антисоветской пропаганды* внутри страны, ведущейся с ведома и под руководством ЦК КПСС. Пропаганды, разлагавшей, нейтрализовавшей марксистско-ленинское мировоззрение, искоренявшей классовое понимание социальных процессов, дезориентирующей людей. Сплочённая когорта антикоммунистов претворяла заветы Н. Устрялова в жизнь. А. Солженицын, академик И. Шафаревич, писатели-деревенщики В. Белов, Ф. Абрамов, В. Лихоносов, В. Солоухин, В. Тендряков, художник И. Глазунов, масса местечковых, злобствующих ненавистников Советской власти. Результат впечатляющий. Контрреволюция осуществлена при спокойствии и даже поддержке граждан СССР. «Белые» победили!

Так зачем Зюганову и Проханову необходимо объединение «красных» и «белых»? Именно «красных» с «белыми», а не наоборот. Выкормыши Академии общественных наук при ЦК КПСС, кузнецы либералов и антикоммунистов вынесли из её стен зачатки знаний марксистской теории, а именно, что пролетариату свойственна нестерпимая классовая ненависть к буржуазии. Сегодня она отсутствует, рабочий с улыбкой относится к хозяину завода, невыплачивающего зарплату, радостно голосует на выборах за «Единую Россию» и переживает перипетии президентской гонки в США. Классовое чутьё стёрто, отсутствует. Задача заключается в том, чтобы держать рабочего как можно дольше в неведении его классовых интересов. Но есть инстинкты массы. Популярный на Западе философ Хосе Ортега-и-Гассет писал в книге «Восстание масс», что техническое и научное развитие общества выдвинуло народные массы на авансцену истории. Масса не просто выдвинулась на передний план, она склонна действовать самостоятельно, ибо уверена, что ей всё доступно. Но когда масса действует самостоятельно, она линчует; она, предупреждает философ, не желает никакой общности с теми, кто не относится к ней; она уничтожает всё избранное. Там, где торжествует масса, торжествует насилие. Но массой можно управлять, воздействуя на её чувства, на её воображение. Поэтому все идеи нужно облекать в форму образов, ибо в этом случае идея, проникая в область бессознательного, становится чувством, которое, как известно, является стимулом поведения масс. Масса поклоняется даже заблуждению, если оно ей нравится. Тот, кто умеет вводить массу в заблуждение, легко становится её повелителем. Яркие примеры российской истории - Горбачёв, Ельцин. Масса легко подчиняется лишь тому вожаку, который даёт веру, всё равно какую, ибо ощущение веры придаёт массе силы. Политический деятель должен уметь улавливать, предчувствовать настроения масс и следовать им, в противном случае он станет жертвой массы.

Следуя рекомендациям Ортеги-и-Гассета, либералы в России удовлетворили чувства массы, предоставив возможность приобретать «иномарки», 100 сортов колбасы, прокладки с крылышками, туристические путёвки во все страны мира. Но настроения масс подвижны и амплитуда их колебаний достаточно широка. Немецкий философ Ф. Ницше предупреждал, что *«Нет ничего страшнее варварского сословия рабов, научившегося смотреть на своё существование как на некоторую несправедливость и принимающего меры к тому, чтобы отомстить не только за себя, но и за все предшествующие поколения»*. Ницше рекомендует приёмы и методы духовного подавления возбуждения массы. В большей степени этой цели служит религия. Она хорошее средство, чтобы приручить раба. *«Обыденному человеку, большинству,* - пишет философ, - *которое только и живёт для того, чтобы служить, религия даёт неоценимое довольство своим положением и родом, облагораживает его послушание, наводит солнечный блеск на таких всегда измученных людей и делает даже для них выносимым их собственный вид»*.

Слегка потеснив либералов, на первое место в оболванивании русскою народа выдвинулись «патриоты» и КПРФ, предложив концепцию объединения «красных и белых» и главенствующую роль РПЦ в этом процессе. Зюганов кликушествует: *«Пора нам наконец признать, что именно РПЦ является исторической опорой и выразителем «русской идеи» в той форме, которая отшлифована десятью веками нашей государственности. Противопоставление науки и религии, сопровождавшееся насилием, не принесло блага никому»* (Зюганов Г. Держава. М., 1994, с.32). Существует церковная концепция, что новомучеиики начала 20-30-х гг., погибшие за христову веру, вымолили победу 1945 года. Хотя эта молитва шла одновременно с танковыми наступлениями под Москвой, Курском, Берлином. Одно связано с другим. Великая Победа 1945 года – заслуга Церкви. Новые мученики, мученики войны, сберегли сегодняшнее государство российское. Оно существует сегодня только потому, что состоялась победа Церкви. Поэтому христианизация советского времени является огромной духовной задачей сегодняшних историков, литераторов, философов. Создано Всероссийское православное историческое общество с целью соединения истории и богословия. В этом направление согласно и дружно работают КПРФ, Изборский клуб и РПЦ. Если считать КПРФ - партией красных, то объединение «красных» и «белых» состоялось. Зюганову осталось только признать громко и открыто, что «красные» покорились «белым».

Б.К. КУЧКИН

P.S. *Уж сколько раз твердили миру,* что с возникновением рабочего движения ожесточённая борьба между буржуазией и трудящимися ведётся в трёх формах, согласованных и связанных между собой: политической, экономической и теоретико-идеологической. Идеологическая борьба - сражение за умы, сознание рабочего класса. Никакого примирения и объединения «красных» и «белых» невозможно в силу антагонистических противоречий. В популярном в своё время романе А.И. Алдан-Семёнова «Красные и белые» (М., 1975) заместитель командира отряда Особого назначения по охране семьи Романовых в Екатеринбурге перед расстрелом говорит начальнику колчаковской контрразведки: *«Я буду агитировать последнего белого солдата, но только не вас. Вы для меня враг классовый, самый беспощадный, с такими мы и сражаемся насмерть!»*. Именно классовый враг растоптал социализм, предал и продал Россию и русский народ глобальному империализму. Задачей красных является восстановление суверенитета страны и социализма. Борьба продолжается!

НЕ СОГЛАСЕН

В приложении к газете «Советская Россия» «Улики» №2 от 11 февраля с.г. напечатана статья известного историка и писателя Ю. Емельянова «Чёрно-белый излом» о «хрущёвском» периоде в жизни нашей страны. Я с некоторыми мыслями автора не согласен.

В статье обычный набор тем, когда говорят про эпоху Н.С. Хрущёва: неудачное построение коммунизма, «хрущёвки», XX съезд, кукуруза, международная политика и, конечно, внутренняя политика.

По мнению автора, была даже непродуманная реформа образования, о которой он ничего не пишет.

Начал автор с сельского хозяйства. По его мнению, внимание Хрущёва здесь было своевременным и многие его действия в этой области принесли пользу. Отлично, но какие действия автор не уточняет. Затем, конечно, про кукурузу. Отдавая должное Хрущёву за внедрение её в те области средней полосы России, где она ранее не культивировалась, и о признании этого внедрения полезным даже в наши дни, всё-таки, пишет он, был в этом вопросе перехлёст. Т.е. можно сказать, что автор отказался от обычного охаивания Хрущёва за кукурузу, а подошёл объективно согласно своей репутации блестящего историка.

Затем Ю. Емельянов немного (опять немного) касается массового жилищного строительства, тоже развивавшегося по инициативе Хрущёва, Он признаёт его пользу, но пишет, что их (пятиэтажки) приходилось сносить через 20-30 лет. Здесь автор неправ. «Хрущёвки» строились в 50-60-е годы, во всяком случае в Москве. В 90-е годы Ю. Лужков намечал их снести к 2009 году, потом отодвинул этот срок до 2011 года. А в результате их снос стоит в планах правительства Москвы на 2016-2017 годы, т.е. часть «хрущёвок» простояла почти 50 лет.

Также вскользь говорится о заслугах Хрущёва в создании ракетной промышленности и успехах СССР в космосе. Эти успехи потрясли весь мир, они вознесли авторитет страны на небывалую высоту. Первый в мире спутник Земли, первый аппарат на Луне. И, наконец, первый человек в космосе – об этом ни слова в статье.

Ю. Емельянов называет благим желание Хрущёва быстро построить коммунизм, но это привело, по его мнению, к раздаче неразумных и заведомо невыполнимых обещаний. О чём это? Наверное, о III программе КПСС, принятой на XXI съезде в 1961 году и принявшей программу построения материально-технической базы коммунизма. Сам Ю. Емельянов указывает на объективные предпосылки принятия программы: быстрый рост экономики СССР по сравнению с западными странами. В подготовке программы безусловно принимали участие все министерства, Госплан, Академия наук. Поэтому можно категорически утверждать, что план был обоснованным, а не прожектёрским, по выражению Ю. Емельянова. Автор не упоминает, а наверняка знает, что план построения основ коммунизма не на шутку встревожил Запад, который принял дополнительные контрмеры. Известны слова Кеннеди: *«Надо их измотать гонкой вооружений: мы будем увеличивать расходы на вооружение, и они будут вынуждены увеличивать расходы»*.

Некоторые мысли Ю. Емельянова, я считаю, можно отнести к «ляпам». Он пишет, что стремление Хрущёва «поправить» наших союзников (в чём?) привело к разрыву с Китаем, Албанией, последствия которого чувствовались все годы до крушения СССР. К концу (?) правления Хрущёва *«соцлагерь и международное коммунистическое движение были расколоты»*. Но кому неизвестно, что отношения с Китаем и Албанией у нас испортились после XX съезда из-за отношения к Сталину. Китай нам тогда, в частности, перестал продавать вольфрам, от которого зависит качество режущего инструмента, и серебро, в результате чего не стало качественных зубных пломб. А кто мешал новому руководству КПСС восстановить хорошие отношения с Китаем и Албанией? Для этого надо было реабилитировать Сталина. Я помню, как лектор МГК по этому вопросу рассказывал, что наше руководство обращалось к братским партиям, как они смотрят на реабилитацию Сталина, - руководство Польши было против. А кто мешал реабилитировать Молотова, Кагановича, Маленкова, которые были исключены? Молотова восстановил в партии только Черненко в 1984 году, а ведь он каждый съезд просил о восстановлении.

К числу «ляпов» можно отнести и слова о том, что успехи СССР в строительстве социализма не привлекут трудящихся стран капитализма. А что же привлечёт – неуспехи?

Или вот он пишет, что пребывание Хрущёва у власти не было волею случая, а закономерным следствием сложившихся в стране социально- психологических условий. Вы что-нибудь поняли? Я – нет. Как серьёзный историк, Ю. Емельянов наверняка изучал эту тему и мог бы поделиться с читателями, насколько программа КПСС к 1985 году была выполнена.

Он вульгарно сравнивает программу построения коммунизма в СССР с «большим скачком» в Китае в 60-х годах. Но у нас никто не строил доменные печи во дворах, а в 30-е годы были построены, к уже имеющимся, металлургические заводы. У нас был рывок в 1931- 1941 годах (иначе бы нас смяли). Вторым рывком можно назвать послевоенное восстановление экономики страны. Провозглашённое строительство коммунизма не предполагало китайских скачков. Страна спокойно всесторонне развивалась, только в промышленности было 63 отрасли, была введена 41-часовая рабочая неделя, повышалась продолжительность жизни и увеличивалось население - важнейшие показатели благополучия в государстве. Мы сорок лет подряд выигрывали Олимпиады.

Ю. Емельянов ставит в пику Хрущёву пример Китая, который отказался от «большого скачка» и, *«постепенно наращивая темпы своего внутреннего развития и преодолевая барьеры внешнеторговой дискриминации, КНР стала одной из ведущих держав на мировом рынке»*. Ну а чем не большой скачок? Эти заздравные слова Китаю – отличный пример словоблудия, ибо последний скачок Китая произошёл благодаря переносу ведущих капиталистических стран части своих производств в Китай. А вот почему они это сделали, никто не объясняет. Хорошо бы этот вопрос адресовать Ю. Емельянову.

Нашу помощь и защиту молодой Кубы в 1962 году он назвал авантюрой Хрущёва. Но ведь это оценка «пятой колонны», лексикон Сванидзе и К°. Советский народ поддерживал защиту Кубы. Я в это время служил в армии и у нас в части весь второй год службы 1960 года призыва записался добровольцами на защиту Кубы, хотя никакой агитации не было.

Говоря о хрущёвском периоде в жизни нашей страны, нельзя не сказать о денежной реформе, проведённой Хрущёвым в 1961 году. Произошло укрупнение денежной единицы в 10 раз, что сильно ударило по карману большинства людей, стало не хватать денег от получки до получки. Привыкали к ней очень долго.

Р.Л. ИМБЕРХ

ИСТОРИЯ

26 июля – годовщина казни декабристов

ПОМИНОВЕНИЕ СВЕТЛЫХ

Пока свободою горим,
Пока сердца для чести живы...
А.С. Пушкин

190 лет прошло со дня повешения пяти героев на плацу Петропавловской крепости. Но «светел Лик праведных» (Библия). История хранит их имена, «каторжных князей», как называли их в народе. Декабристы – почти все герои 1812 года. Полковник Павел Пестель за героизм награждён золотой шпагой. Среди них были и титулованные аристократы древних русских родов: князья Трубецкой, Волконский, Оболенский, Валерьян Голицын, Нарышкин. Остальные почти все дворяне, офицеры, кавалергарды, как восхитительный красавец, адъютант Великого князя Михаил Лунин. Им Марина Цветаева посвятила строчки: «*Ваши глаза, как бриллианты, на сердце вырезали след. Очаровательные франты минувших лет*». Всех времён обыватели-мещане шипели им вслед: «Чего им надо?» или «С жиру бесятся». За долгое время развития цивилизации, просвещения биомасса мало преуспела в понятиях «чести», «жертвенности». Я не собираюсь писать монографию, ещё одно эссе о «декабристах». На эту тему существует гигантская библиография, декабриада, ворохи восторженных стихов о них. Моя цель сказать их памяти: Вы не забыты, вы любимы. Моя заметка носит разрозненный, компилятивный характер выплывших из памяти мыслей, картин, воспоминаний. Я с «младых ногтей», девушкой зачитывалась литературой о декабристах. А пять виселиц, разорвав моё сердце, вошли в него навсегда. Вспоминаю 50-е годы... Учитель истории с покрасневшими глазами излагает историю Декабристского восстания 14 декабря 1825 года. Класс, замерев, слушает. Повешенный корнет 22-х лет Бестужев-Рюмин шокирует класс.

Ещё воспоминание. В 50-е годы надо было мне на пассажирском катерке переехать из Одессы в Николаев. Спешила, но пропускала все катера: хотелось ехать на катере с названием «Пестель». И дождалась, плыла на нём, полная исторической памяти.

Ассоциации, связанные с декабристами, будились в жизни часто от прочитанных книг, спектаклей, поступков людей. Они были отрывочными, разрозненными. Мучительно помнила о них, была в них влюблена.

Вот выплыла мысль-память... Дикая Восточная Сибирь. Чита.

Конвой ведёт с работы в бараки колонну декабристов.

Только что получена весть из Франции: свергнут ультрароялист король Карл X за притеснения прессы и ужесточение цензуры. Хорошая весть! Декабристы идут и скандируют: «Да здравствует Франция!». И дружно поют Марсельезу. Местное население одичало таращит на них глаза, лыбятся, думая, что они поют псалмы. Ведь один из главных их заработков – ловить беглых каторжников: за пойманного живого – 100 рублей от начальства, за мёртвого – 50 руб. Вокруг точно мёртвые варварские пески и среди них колонна человеческого величия. Факел во мгле. Барометр раскола человеческого общества ни на дюйм не сближает людей. С тех далёких годов одно и то же. Ассоциации с нашим временем. Они и мы. Опять строчки из Библии: «*Свет праведных и светильник нечестивых*». Оказывается, у них, у супостатов, есть свой «светильник», горящий чадом, недолгим светом эгоизма, потребительства, псевдорадостей. Они своим

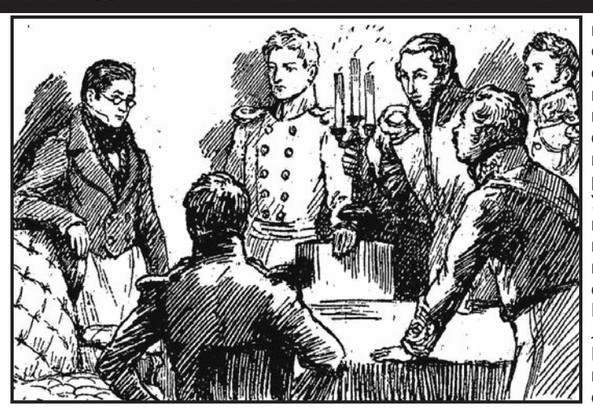

«светильником» похваляются, идейно прикрываются. А декабристов бы ныне обозвали экстремистами, террористами. Сленг тиранов тоже модернизируется, обновляется. Лишь суть не меняется. Да, повешены! Но великая слава проигравшим. Они разбудили завтрашний день. Разбудили русское общество, его спёртый, дурманный сон.

Ещё из памяти... 26 июля 1826 года Николай I и митрополит Филарет с духовенством решили празднично отметить годовщину казни декабристов. В Санкт-Петербурге палили пушки, сверкали фейерверки, было организовано гулянье с молебнами благодарения Богу, что избавил страну от злодеев декабристов, разбойников-бунтовщиков. Такого позорного действа ещё не было на Руси. В российских традициях никогда не отмечали дни казней. Это было похоже на еврейский праздник Пурим с поеданием «ушей Амана». Среди весело гуляющей публики скользил захлёбывающийся от слёз 14-летний отрок Александр Герцен. Он повторял: «*Я не забуду вам этого праздника, гулянья. Я отомщу вам! Клянусь!*». И отомстил, кто знает историю...

Декабристы сражались за свои республиканские убеждения. А на каторге, в ссылках делали всё возможное, чтобы грамотности обучить народы Сибири. Учили детей, крестьян, строили библиотеки. В какую бы глухомань ни был сослан декабрист, он становился центром просвещения. Один сибирский землемер сказал: «*Как жаль, что не арестовали побольше декабристов, прибавить бы ещё пару сотен каторжников – и Сибирь сделалась бы просвещённым, цивилизованным краем*».

Сталин очень хотел перезахоронить останки декабристов с государственными почестями. На их могиле построить памятник-мемориал от «Благодарного народа». Было известно, что тела казнённых царизмом тайно закопали на острове Голодай. Сталин отправлял не одну экспедицию из археологов, историков, криминалистов на Голодай, чтобы найти прах, дорогой народу, прах мучеников. Увы! Перерыли почти весь остров, а останков не нашли. Набожники-кутейники умеют прятать свои преступления. Мечта Сталина не сбылась. Не нашли праха. Поставили лишь в 1939 г. на Голодае небольшой обелиск. Всё!

Идеалы декабристов о конституции, гражданских правах, отмене крепостного права, отмене наказаний плетьми, вообще физических экзекуций; разработаны ими и экономические реформы (особенно декабристом-экономистом Николаем Тургеневым, кстати, тоже приговорённым к повешению, но его не изловили...). Всё это, как утёс, возвышалось над жизнью русского общества. Палач Николай I вступил на престол по колено в крови. 14 декабря он приказал палить из всех пушек по солдатским рядам, по морским воинским частям, не присягнувшим ему.

И вот... Сто трёх декабристов выстроили полукругом перед горящим костром. Жандармы стали срывать с осуждённых эполеты, аксельбанты, награды – и всё это бросали в огонь. Их облачили в каторжную хламиду, надели кандалы. Над головами разламывали шпагу – в то время символ гражданского и человеческого достоинства. Погнали на каторгу. Их могилы разбросаны по Сибири и давно ушли в землю.

Уже совсем престарелый декабрист Иван Горбачевский незадолго до смерти писал разночинцу-революционеру Обручеву (другу Чернышевского): «*Моя душа и сердце всегда с Вами, Вы заменили собой потерю моих старых товарищей, которых смерть унесла. В Вас я встретил их, я узнал их в Вас, и опять я вижу и слышу их, говоря с Вами*».

Поступь истории. Законы развития, постулаты прогресса – ничего не хотят знать современные властители. Оттого и уничтожили прогрессивную формацию в стране – социализм. Воткнули пробку в историческое развитие. Но прогресс будет набирать обороты, несмотря на уничтожение СССР, ленинских компартий, аресты. Никуда от этого не деться: или социализм, или крах. Таков закон истории.

Я – левая, «красная», но мне многое импонирует в ушедшей монархии (не в буржуинстве). Там был подкупающий феномен «аристократизма». Высокое нравственное обличие личности, присущая аристократизму красота верности долгу, чести, которые становились выше жизни. А нравственная умеренность в богатстве, власти, наслаждениях. Все эти качества я вижу в декабристах, они восхитили меня давно. Я – «левая», а поддалась их аристократическому обаянию.

Вот строчки из летописи: «*Александр I съел свой перловый суп и пошёл отдохнуть. Лёг на свою походную узкую железную кровать и укрылся шинелью*». И по ассоциации сразу: Абрамович, Дерипаска и прочие на своих золотых унитазах.

Свет идёт только из прошедшего, ныне – предсказанное Мережковским торжество хама.

А. НАЙДЕНОВИЧ

ПРЕДИСЛОВИЕ К «НАСТОЛЬНОМУ СЛОВАРЮ ОККУПАНТА»

Результаты «агрессий» России - половина Европы и часть Азии получила государственность из рук России (СССР).

Давайте вспомним кто именно:

- Финляндия в 1802 и 1918 гг. до 1802 г. никогда не имела собственного государства.
- Латвия в 1918 г. (до 1918 г. никогда не имела собственного государства).
- Эстония в 1918 г. (до 1918 г. никогда не имела собственного государства).
- Литва восстановила государственность в 1918 г. тоже благодаря России.
- Польша восстановила с помощью России дважды, в 1918 и в 1944 гг. Раздел Польши между СССР и Германией — это лишь короткий эпизод!
- Румыния родилась в результате русско-турецких войн, а суверенной стала по воле России в 1877-1878 гг.
- Молдавия как государство родилась внутри СССР.
- Болгария как государство родилась в результате победы русского оружия в русско-турецкой войне 1877-1878 гг., которая и имела это своей целью. В качестве благодарности государство Болгария в двух мировых войнах участвовала в составе антирусских коалиций. Сейчас Болгария – член НАТО и на её территории размещены базы США. После 1945 года на её территории не было ни одного русского солдата...
- Сербия как суверенное государство родилась тоже в результате этой войны.
- Азербайджан как государство оформился впервые только в составе СССР.
- Армения сохранилась физически и возродилась как государство только в составе СССР.
- Грузия сохранилась физически и возродилась как государство только в составе СССР.
- Туркмения никогда не имела государственности и сформировалась только в составе СССР.
- Киргизия никогда не имела государственности и сформировалась только в составе СССР.
- Казахстан никогда не имел государственности и сформировался только в составе СССР.
- Монголия никогда не имела государственности и сформирована только с помощью СССР.
- Белоруссия и Украина также впервые обрели государственность как следствие Великой Октябрьской революции в составе СССР. Если же учитывать роль России-СССР в рождении и становлении таких государств как КНР, Вьетнам, КНДР, Индия, Алжир, Куба, Израиль, Ангола, Мозамбик и т.д., Грецию у турков отбила Россия в далёком 1821 году... Вот такая какая-то странная «агрессия» со стороны России!»

Независимость Швейцарии отвоевана у Франции Суворовым 217 лет назад.

- Освобождение Австрии от Третьего рейха в 1945 г.
- Освобождение Чехословакии от Третьего рейха 1945 г.
- Позиция Екатерины II в 1780 г. с созданием Лиги вооружённого нейтралитета и фактическая поддержка Северо-Американских Соединённых Штатов содействовала поражению Англии и обретению независимости США.
- Дважды за последние два века Россия дарила независимость большинству европейских стран, перемалывая армии диктаторов Наполеона и Гитлера;
- Позиция Сталина в переговорах с США и Англией дала Германии возможность сохранить государственность после поражения Третьего рейха в 1945 г.
- Без помощи СССР Египет не смог бы выстоять и закрепить свою независимость в войне с Израилем, Британией, Францией в 1956-1957 гг., в 1967 вмешательство СССР остановило войну Израиля с Египтом, фактически спасла арабов от разгрома.
- Ангола завоевала свою независимость к 1975 г. только благодаря СССР.
- Большинство колоний Западной Европы получили свою независимость благодаря мировому движению деколонизации после второй мировой войны, главную роль в котором играл СССР.

Veikko KORHONEN, Oulu (Финляндия)

ГАНГУТ

В 1714 году имел государь удовольствие вкусить плоды своих попечений о создании Российского флота. Просвещённым читателям известно, что в июле того года одержал его величество значительную победу над шведским флотом при

Гангуте. Во время торжествования победы сей изволил государь принять чин вице-адмирала и, как по спискам видно, начал получать 2 240 рублей жалования....

В. Берх «Жизнеописания первых российских адмиралов, или опыт истории Российского флота» часть 1 (СПб, 1831 год)

Гангутское морское сражение (иногда его называют «морским боем», что, на мой взгляд, неверно по причине того, что победа Балтфлота в этом сражении у полуострова Гангут имела не только тактические аспекты, но и далеко простирающиеся стратегические последствия и политические решения) – значительная веха в истории Российского флота.

Впервые хвалённого шведа, полностью владевшего до этого «шведским озером» (Балтийское море – **В.К.**), постигла подобная конфузия. Шведы не только не смогли воспрепятствовать прорыву молодого русского Балтийского флота в открытое море из стеснённого Финского залива, но и потерпели ощутимое поражение. Шведы вскоре покинули Финляндию, а столицу Швеции Стокгольм обуяла паника. На защиту столицы были стянуты войска, королевский двор и перебрался в глубь страны. Швеция уже не чувствовала себя неуязвимой перед восточным соседом со стороны моря. Россия приобрела вторую столь необходимую руку – славный военно-морской флот.

Уже 14-й год идёт Северная война (1700-1721), обременительная для обеих сторон. Чувствуется моральное поражение Швеции после Полтавской битвы 8 июля 1709 года, но она ещё очень сильна, особенно на море. Россия, мобилизовав свои ресурсы и подстёгиваемая энергией своего славного царя, теснит её по всему фронту. Но до финиша ещё долгих семь лет, и каждая такая победа, как Гангутская, - большой вклад в положительный исход войны.

Ещё в 1710 году Швеция лишилась основных опорных пунктов для своего флота в восточной части Балтийского моря от Выборга до Риги. Неудачная война с Турцией в 1711 году (происки Карла XII) не позволила продолжить успешное вытеснение шведов с исконно русских земель по побережью Балтийского моря. Только в 1713 году возобновилось победное шествие русских. Шведы лишились своих опорных пунктов на северном берегу Финского залива: Гельсингфорса, Бьёрнеборга, Ваза. Русские вышли к побережью Ботнического залива, а выход в Балтийское море – защищал шведский военно-морской флот. Сосредоточение русского галерного флота у полуострова Гангут, конкретно у Тверминне, преследовало пока только одну цель – овладеть Аландским архипелагом. На галеры был посажен сильный десант. Но соединение шведского флота между мысом Гангут и островом Руссаре препятствовало этому. Командовал шведской эскадрой адмирал Густав Ватранг, весьма опытный военный моряк, державший свой флаг на линейном корабле «Бремен».

В результате огромных усилий Балтийский флот рос. К весне 1714 года в его составе было 16 линейных кораблей. Гребной флот имел свыше 150 галер, полугалер и скампаней. Это беспокоит шведов. Перед их флотом ставится задача: блокировать русские корабли в Финском заливе. Для этого в район полуострова Гангут направляется лучшая часть шведского флота – 16 линейных кораблей, 5 фрегатов и другие суда, в том числе галеры.

Уже с марта 1714 года шведский флот начал крейсерство у полуострова Гангут. Сначала шведская эскадра стала у мыса Гангут, но адмирала Ватранга очень беспокоил перешеек полуострова, через который можно было переправить галеры сухопутным путём, что впоследствие и произойдет, заставив шведского адмирала совершить и другие ошибки. Адмирал переводит эскадру к бухте Тверминне. Но находясь на этой позиции, шведы рисковали пропустить в Балтийское море крупные парусные корабли русских. Выбор одного из двух «зайцев» заставил шведского адмирала вновь вернуться на позиции у мыса Гангут, где под контролем его находился основной фарватер. Но Ватранг зорко продолжал держать под наблюдением и позиции русских в бухте Тверминне, но всё-таки прозевал основной момент...

В конце июня в бухте Тверминне, откуда ещё в мае ушёл шведский адмирал, уже было около 100 галер и вспомогательных судов под командованием генерал-адмирала Фёдора Апраксина. Вскоре сюда из Ревеля (Таллина), где был сосредоточен корабельный флот русских, прибыл Пётр 1, чтобы на месте со всеми военачальниками обсудить возможность прорыва шведской блокады.

После изучения всех вариантов было решено использовать «переволоку» в самой узкой части Гангутского перешейка. Для её обустройства 23 июля (даты приводятся по старому стилю) было выделено 1500 солдат.

В это время Ватранг разрабатывал план уничтожения русского флота в бухте Тверминне. Но получив 25 июля известие, что русские используют «переволоку» для переброски своих галер к Рилаксу, изменил свои намерения, где и совершил основную ошибку, разделив свою эскадру на три части. На позиции у мыса Гангут он оставил под своим командованием 6 кораблей и 3 фрегата. Контр-адмиралу Эреншельду предписывалось с фрегатом «Элефант» и всеми галерами идти к западной стороне полуострова, чтобы там разгромить русские галеры в момент их спуска с «переволоки». Отряд вице-адмирала Лилье в составе 12 вымпелов направился к бухте Тверминне для атаки основных сил Апраксина. В полдень 25 июля шведские отряды отправились выполнять свои задачи.

От русских дозоров, расположенных на береговых откосах, не укрылось перемещение шведских кораблей. С известием об этом к Тверминне немедля отправился верховой. Когда эстафета пришла к Апраксину, галеры передового отряда уже вышли из шхер на чистую воду и изготовились к рывку, пережидая порыв ветра, налетевшего с берега...

Разделение шведской эскадры на три отряда значительно ослабило огневую мощь каждого, а наступление штилевой погоды сковало действия парусных кораблей шведов. Стоявшая в полном составе у мыса Гангут эскадра перекрывала артогнём значительную часть залива. Теперь же стоявшие под берегом 9 кораблей не могли перекрыть всю водную акваторию. Этим сразу же воспользовались русские. Талантливые моряки были у нас уже на заре рождения флота. Изучая историю, в частности перипетии Гангутского сражения, видишь, что когда к делу подходят с головой, то победа всегда обеспечена, а когда «на авось», то и результат ... не того.

Командирам гребных судов был дан приказ приготовиться к прорыву!

В сегодняшние дни галеры представляются не очень эффективными кораблями. Но тогда, адмирала Ватранга страшила многочисленность русских галер: пушечное вооружение их невелико, всего 3-4 орудия, но на каждой из них имелось по 300-400 человек пехоты, а в ближнем бою ружейный огонь страшен и для больших кораблей. Для противодействия прорвавшимся галерам русских Ватранг вызвал с Аландских островов отряд гребных судов (11 галер) шаутбенахта Таубе.

Утром 26 июля 1714 года первым начал прорыв отряд из 20 галер под командованием капитан-командора Матвея Змаевича, будущего адмирала, заметной фигуры в истории Российского флота. Экипажам галер, а они ещё имели и десант, предстояла трудная задача: обогнуть Гангутский полуостров, обойти («объехать») вражеский флот со стороны моря и достичь шхерного района к северо-западу от Гангута. Требовалось пройти более 17 миль на вёслах с максимальной скоростью, не снижая темп гребли и будучи в постоянной готовности к встрече с противником. Наличие пехотных солдат на бортах галер утяжеляло их, но с другой стороны, крепкие солдатские руки помогали не снижать темп гребли... Подобный переход, скорее рывок с пехотой на борту, русские галеры сделали почти через век, в 1812 году, когда «шхерный флот», перейдя из Роченсальме (Финляндия) в Ревель, а потом в Ригу, спас последнюю от захвата наполеоновскими войсками.

Неожиданное появление русских галер ошеломило шведов. Русские обходили их с моря. Но штиль сковал ход больших парусных кораблей шведов, русским же способствовал ходкости их галер. К 10 часам утра отряд Змаевича обогнул Гангутский полуостров (17 миль за 2 часа) и стал приближаться к шхерам. На его пути стал отряд шведского шаутбенахта Таубе, вызванный к Гангуту с Аландского архипелага. Но решимость русских кораблей (галер) была столь впечатляющей, что Таубе поспешил уклониться от боя. «*Я принуждён был повернуть немедленно назад, чтобы не быть взятым*», - оправдывался потом Таубе.

Убедившись в успешности прорыва отряда Змаевича, Апраксин отдал приказ о выходе второго отряда из 15 галер под командованием Лефорта-младшего. Забрав ещё мористее, отряд Лефорта сумел успешно проскочить мимо шведов, имея скорость большую, чем отряд Змаевича. К 11 часам 26 июля оба русских отряда соединились и пошли вместе в глубь Абоских шхер.

К полудню задул ветер, и адмирал Ватранг стал собирать свою эскадру в один кулак, заняв позицию, которая исключала возможность прорыва оставшихся в Тверминне русских галер. Лишь возле скалистого берега оставалась узкая полоса чистой воды. «Кто решится на безумство идти по этой узкой полосе воды под залпами корабельных пушек?» - так думал Ватранг. Но русские думали иначе.

35 галер находились западнее Гангута, а 63 оставались в Тверминне. Бездействие русских в Тверминне томило их, когда их братья западнее Гангута выполняли основную задачу. Утром 27 июля над морем вновь властвовал штиль, чем и воспользовались командиры русских гребных судов. Не теряя попусту времени, галеры вырвались из шхер и устремились к мысу. Всплески падающих шведских ядер почти накрывали маленькие судёнышки, заставляя их прижиматься к берегу. Но галеры прорвались, была потеряна лишь одна, и то не от попадания, а села на скалы и была взята шведами в плен. Это, пожалуй, единственный трофей шведского флота в Гангутском сражении.

Ватранг был мрачен. Он отчётливо понял, что русские сделали своё дело – прорвались в Або-Аландские шхеры, откуда могли угрожать непосредственно Швеции. Поэтому, бросив на произвол судьбы Нильса Эреншельда с его десятью судами, сторожившими теперь бесполезную переволоку – драгер через Гангутский перешеек (эта переволока больше сыграла роль отвлекающего фактора, чем практического действа), адмирал приказал эскадре отходить к шведским берегам. В отчёте о сражении Ватранг писал: «*Какую глубокую душевную боль причиняют мне эти несчастные события, наилучше знает всевышний, которому известно, с каким рвением и с какими усилиями я старался выполнить возложенные на меня обязанности. К нашему великому прискорбию и огорчению, ПРИШЛОСЬ ВИДЕТЬ, как неприятель со своими галерами прошёл мимо нас в шхеры...*».

Финалом и самой ожесточённой частью Гангутского сражения был бой русских галер с отрядом Эреншельда в Або-Аландских шхерах. Увидев надвигающиеся галеры Змаевича, Эреншельд не посчитал себя сильным для открытого боя и пошёл в глубь Рилакс-фиорда, надеясь известным ему там проливом в шхерах выйти в открытое море. Однако пролива, указанного на картах, там не оказалось. Эреншельд с ужасом понял, что его отряд оказался в западне. Адмирал был вынужден принять бой.

В какой-то момент Эреншельду показалось, что ему удастся выстоять. Но на следующий день, 28 июля (8 августа) к русским подошли значительные подкрепления, потому что Ватранг открыл русскому флоту путь, отведя свою эскадру.

К чести Эреншельда он отверг ультиматум русских о сдаче без боя: «*Я всю жизнь верно служил королю и отечеству! И как до сих пор жил, так и умирать собираюсь. Вам от меня и моих подчинённых нечего другого ожидать, как сильного отпора. Если вы собираетесь нас атаковать, то мы будим биться до последнего вздоха!*».

Бой действительно был жестоким. Понеся большие потери во время двух лобовых атак на флагманский корабль фрегат «Элефант», русские изменили тактику, перенеся главный удар на левый фланг, где защищались шведские галеры. Оставшись в одиночестве, «Элефант» практически был обречён. Эреншельд ещё надеялся на помощь, вглядываясь в далёкий горизонт, но всё было напрасно. Ватранг бросил его. Свидетелем штурма и сдачи фрегата шаутбенахт не стал – получив тяжёлое ранение в ногу, он потерял сознание. Так без сознания и попал в плен.

Известие о победе при Гангуте доставил лейтенант Машуков 6 августа (новый стиль) 1714 года. За два дня до полной победы русские были уверены в ней. А ровно через месяц были приведены захваченные суда: три швербота, шесть галер и фрегат «Элефант». Народ, сбежавшийся на берега Невы, во все глаза глядел на «славные плоды российского флота» и кричал: «Виват, Виктория!». С Петропавловской крепости непрерывно палили пушки, ветер нёс по реке густые клубы порохового дыма.

Но война - не только победы и салюты. Война - суровое испытание. В Гангутском сражении шведы потеряли 700 человек убитыми и ранеными, 580 пленными, а русские около 470 человек. Но жертвы были не напрасны. Победа у Гангута имела большое военно-политическое значение. Она обеспечила успешные действия русских войск на северо-западном театре военных действий. Велико было впечатление, произведённое этой победой на Швецию и другие страны Европы. Сам Пётр 1 высоко оценил победу русского флота у Гангута, приравняв её к победе под Полтавой.

Гангутская победа означала крупный перелом в войне на море. Сильнейший шведский флот, овеянный славой былых успехов, понёс серьёзное поражение от молодого русского флота. Русские моряки практически доказали, что Россия способна отстаивать свои интересы на море, что её «вторая рука» стремительно растёт и развивается. С каждой победой русского оружия изменялось отношение к молодому Балтийскому флоту со стороны европейских держав. Флот не только орудие войны, но, что главное, политики в мирное время, о чём сегодня забывают наши лидеры, мнящие себя наследниками Петра Великого.

Пётр 1 не только радовался лично этой Победе, но отметил и всех участников сражения. За блестящую «викторию», за захват десяти военных шведских кораблей участники боя получили специальные медали: офицеры – золотые с цепями и без них («каждый за пропорции своего чина»), матросы и солдаты десанта – серебряные. Рисунки на всех медалях одинаковы. На лицевой стороне портрет Петра, а на оборотной – план морского сражения и дата. По кругу надпись: «Прилежание и верность превосходит сильно». Так в России 302 года назад, почти на 100 лет раньше других европейских государств, стали награждать медалями всех участников сражений.

По спискам того времени видно, что за победу было роздано 130 золотых медалей с цепями и просто золотых цепей 43 (это значит, что награждено 173 офицера), а серебряными медалями (конечно, без цепей) было награждено 3 274 нижних чина.

Славным именем Гангут отмечены многие корабли и другие славные дела.

По заслугам и честь!

Вадим КУЛИНЧЕНКО

ОТДЕЛ РАЗНЫХ ДЕЛ

К СОБЫТИЯМ В ТУРЦИИ

ЗНАКОМЫЕ ЧЕРТЫ ПЕРЕВОРОТА

Тезисно по итогам попытки военного переворота в Турции:

1. Как представляется, причины переворота носили прежде всего внутренний характер, хотя вполне можно допустить, что заговорщики как минимум консультировались как с заграничными оппозиционерами вроде Гюлена (хотя пока нет фактических данных, указывающих на наличие прямой связи), так и с представителями иностранных государств (что опять же надо доказать). Переворот, на мой взгляд, планировался вполне серьёзно и был направлен на свержение Эрдогана, а различная конспирология на тему «это всё устроил Эрдоган» выглядит так, как если бы в 1944 году начали рассказывать, что удобный провал заговора Штауфенберга был постановкой Гитлера, чтобы укрепить свою власть, а также попытками заговорщиков отвлечь внимание от реальных организаторов переворота. Недовольство военной верхушки политикой Эрдогана хорошо известно, регулярные чистки в армии были естественной реакцией на эту генеральскую фронду, но этого оказалось недостаточно, чтобы предотвратить попытку переворота. Причины недовольства вполне тривиальны - недовольство генералитета внешней политикой Эрдогана, которая ныне представляет из себя сплошные руины, недовольство исламизацией турецкого общества, а так же субъективное недовольство карьерными перспективами со стороны отдельных генералов. Думаю, после этой истории станет более понятно, почему с конца 20-х годов органы госбезопасности СССР производили аресты среди командного состава РККА, но всё равно допустили формирование заговора Тухачевского, так как политическое руководство практически до самого конца недооценивало угрозу со стороны военных. Эрдоган в этом плане допустил ту же ошибку, что и советское партийное руководство, и едва за неё не поплатился.

2. Судя по известным фактам, многое строилось на том, чтобы ликвидировать Эрдогана в начале переворота (турецкий Штауфенберг должен был «взорвать свою бомбу»). Атака на отель, где Эрдогана уже не было, оказалась ударом в пустоту и это практически сразу спутало планы заговорщиков, которые спустя несколько часов после переворота фактически контролировали верхушку армии, авиации и флота, занимали здание Генштаба и готовились занимать офисы крупных СМИ и брать «мосты, почты и телеграфы» как завещали классики. При этом пресловутые «майоры» и «полковники», которых выставляли «организаторами переворота», были по сути прикрытием для действий высшего генералитета, который должен был вступить в игру, когда Эрдоган был бы убит, а путчисты контролировали ситуацию. С этой точки зрения они действовали весьма логично и в этом плане весь переворот в Турции более прочего напомнил «заговор Штауфенберга», где за непосредственными заговорщиками незримо стояли фигуры фельдмаршалов. Рекомендую перечитать описание заговора Штауфенберга, чтобы лучше понять причины такого, казалось бы, «странного» поведения путчистов. То, что некоторым показалось «странным», на самом деле было очень человеческим поведением людей, которые осознали, что события развиваются не так, как планировалось.

3. Уже спустя сутки после подавления путча всплывает информация, что глава Генштаба Турции Хулуси Акар был причастен к организации переворота. Отставной командующий ВВС Акын Азтюрк открыто заявил, что он действовал совместно с Акаром, из чего следует, что рассказы про «заговор полковников» служат обыкновенной дымовой завесой, которая прикрывала главных лиц переворота на этапе его подготовки и осуществления и сохраняла для них возможность в случае неудачи заявить, что «они ничего не знали», «нас удерживали насильно» и «мы никогда не поддерживали путчистов». Но пока силовики, верные Эрдогану, разбирались с непосредственными путчистами, всё больше вопросов накапливалось на тему военной верхушки. Акара ныне фактически сдали, есть вопросы и по «пленению» командующих ВВС и ВМС Турции. Есть вопросы по командованию 2-й армии в Малатье, где так же происходили столкновения. Заговор очевидно простирался дальше верхушки ВВС и военной жандармерии. Причастность Акара указывает на то, что высшее руководство армии было либо на прямой связи с заговорщиками, либо как минимум знало об угрозе путча и закрывало на это глаза. Вполне вероятно, что некоторые из «лояльных» Эрдогану генералов так же могли знать о заговоре или даже состоять в нем, но в какой-то момент просто перебежали на сторону Эрдогана и приняли участие в подавлении путча, организованного их друзьям и коллегами, как в 1944 году это сделал командующий армией Резерва Фромм.

4. Когда стало очевидно, что Эрдоган остался жив и, преодолев свою нерешительность (некоторое время самолёт Эрдогана не решался лететь прямо на Стамбул и кружил к югу от города), приземлился в Стамбуле, планы заговорщиков начали рушиться, так как они сделали первый шаг, а те, кто стоял за ними, их не поддержали - кто-то испугался, кто-то в последний момент перебежал на сторону Эрдогана, кто-то не сделал то, что требовалось. Путчисты сказали А, но не сказали Б, отчего весь переворот начал производить скомканный характер, что и породило различную конспирологию на тему «США сливают» и «это постановка Эрдогана».

Турецкие военные действовали вполне шаблонно и были даже готовы повторить опыт египетских военных, которые банально расстреливали живой щит, которым пытались прикрываться Мурси и Эрдоган. Если бы генералы вступили в игру, то в Анкаре и Стамбуле погибло бы куда как больше гражданских, так как очевидно, что среди заговорщиков были люди, готовые проливать кровь ради захвата власти. Но когда «майоры и полковники» поняли, что поддержки не будет, всё начало рушиться ещё более стремительно, нежели начиналось, и дальнейшие убийства гражданских просто потеряли смысл. Все эти красивые толпы с флажками ради картинки имеют смысл ровно до момента, когда безвестный капитан или майор отдаёт приказ стрелять из пулемётов на поражение и подтверждает этот приказ снова и снова, как это было, например, в Каире, где военные не постеснялись расстрелять несколько сотен человек (включая женщин и детей) с портретами Мурси и египетскими флагами. Они действовали так, потому что были уверены, что нынешний президент Египта Ас-Сиси, на котором вся эта кровь, не сольётся и поддержит своих солдат. Поэтому они спокойно расстреливали людей и ничего им за это не было, потому что они победили.

Военные в Турции тоже были готовы стрелять и стреляли, обстреливали с вертолёта, давили танками, но ровно до того момента, пока не стало ясно, что «турецого Ас-Сиси» (Акар, судя по всему, в 2-3 часа ночи соскочил с темы переворота и прикинулся его «жертвой», хотя в самом начале переворота именно его путчисты называли будущим руководителем Турции) не будет и за пролитую кровь придётся отвечать, а победы, которая спишет все эти трупы, не случится. Отсюда и обвальный распад сопротивления мятежников.

5. Эрдоган, опираясь на лояльных руководителей спецслужб и отдельных генералов, смог выиграть время, бросив живой щит из своих сторонников против заговорщиков, создал нужную информационную картину, грамотно перекрыл каналы информации, которые уже спустя 3 часа после переворота работали в его интересах, в то время как информационный вакуум вокруг организаторов переворота нарастал. После того как Эрдоган понял, что генералы не выступят, он начал операцию по подавлению переворота, причём в Стамбуле это удалось во многом благодаря действиям полиции и ведомственных спецназов. Заговорщики оказались разобщены и лоялисты по сути просто давили один очаг переворота за другим, так как не было той надстройки переворота с «советом генералов», которая должна была их связать и выступать военно-политическим субъектом новой власти. Первоначальные заявления, связанные с «Советом за мир», и предложения новой конституции быстро утонули в потоках информации о противостоянии армии и граждан, что в течении нескольких часов деморализовало значительную часть путчистов, особенно в Стамбуле, где слом сопротивления произошёл очень быстро. В Анкаре пытались действовать более решительно, но это была уже лишь кровавая агония переворота, который не получил должного развития.

6. Если «майоры и полковники» были готовы идти до конца даже когда стало ясно, что Эрдогана нейтрализовать не получилось, то для генералов это был своеобразный сигнал, после которого они повели себя точно так же, как и фельдмаршалы Гитлера, когда узнали, что Гитлер уцелел после покушения. Как и фельдмаршалов, такое поведение турецких генералов, конечно, не убережёт от расправы. Провал заговора дал Эрдогану все козыри, чтобы зачистить и причастных, и непричастных.

Сейчас уже трудно будет узнать, кто из генералов действительно состоял в заговоре, а кого туда впишут, вспоминая таким людям старые грехи. Сидящий в США Гюлен, может быть, причастен, а может быть, и нет, но это неважно, так как для Эрдогана заговор в любом случае является удобным поводом, чтобы расправиться со старым врагом и заодно лишний раз пнуть США, с которыми он переругивался весь последний год. Эрдоган действительно победил и теперь все его враги внутри Турции очень серьёзно пожалеют о том, что у военных ничего не вышло. Армию ждёт грандиозная чистка, которая в первую очередь коснётся высшего и среднего командного состава, будет серьёзно обновлён судейский корпус, руководство спецслужб (очевидно, что руководство Турции либо не подозревало о заговоре, либо недостаточно было о нём информировано, что может указывать либо на некомпетентность отдельных руководителей спецслужб, либо их прямое или косвенное участие в заговоре), усилен контроль за политическими партиями, ужесточён контроль за СМИ и интернетом.

7. Само собой нельзя обойти тему участия США в подготовке переворота. Если отбросить различную риторику, то нет прямых доказательств причастности США к перевороту, кроме того факта, что Гюлен, являющийся врагом Эрдогана, проживает в США. Но само по себе это ничего не доказывает. Мне вспомнилось, что за несколько дней до переворота в Foreign Policy вышла примечательная статья, где американцы засветили контакты отставных турецких генералов с Москвой и Асадом, противопоставив их политике турецкого руководства. В свете произошедших событий ее можно трактовать двояко - это могло быть предупреждением Эрдогану, что генералы что-то делают за его спиной, а с другой стороны, это могла быть часть информационной подготовки, направленной на конструирование политического субъекта из генералов, которые должны были прийти к власти и изменить политику Турции на практике.

Не исключена ситуация, что некоторые страны по разведывательным каналам могли быть в курсе, что военные готовятся выступить против Эрдогана, но по различным причинам не были заинтересованы в том, чтобы предупреждать Эрдогана об угрозе.

Легко можно допустить, что ЦРУ, Моссад, СВР или БНД могли быть в курсе, что турецкие военные недовольны Эрдоганом и что возможно обострение. Вполне возможно, что имелись контакты отставных турецких генералов, связанных с заговорщиками, с представителями других стран, где могли обсуждаться вопросы будущего Турции без Эрдогана. Но как представляется, сам заговор вызревал изнутри, а внешние силы если и подключались, то уже на поздних этапах, когда заговорщики могли проводить зондаж по вопросу легитимизации переворота в случае его успеха. Но поскольку фактуры тут очень мало, мы можем предполагать, с кем конкретно общались представители заговорщиков и какие обещания им давались (если они давались). Тут я думаю нас еще ждут какие-то открытия, тем более Эрдоган демонстрирует явную заинтересованность связать попытку переворота с действиями внешних сил и в первую очередь с США, у которых объективно были мотивы желать смены Эрдогана на военных. Но это же можно сказать и при Германию, Израиль, Сирию, Иран и Россию. Эрдоган успел нажить себе очень много недругов за рубежом, поэтому много кто мог быть заинтересован в том, чтобы вместо непредсказуемого Эрдогана в Анкаре правила предсказуемая военная хунта, не склонная влезать в те авантюры, в которые регулярно влезал Эрдоган.

8. Победа Эрдогана и его очевидное усиление после подавления переворота в долгосрочной перспективе не решает стратегических проблем, связанных с продолжением курдско-турецкой войны и угрозой создания Курдистана, а так же никак не меняет провальной политики на территории Сирии, не говоря уже об экономических проблемах, связанных с кризисом туристического сектора. Само собой, никуда не денутся и теракты, осуществляемые Халифатом и РПК. Власть Эрдогана с одной стороны окрепнет, но это не решает проблемы Турции как государства при полном понимании простого факта, что большая часть стратегических проблем Турции является результатом деятельности самого Эрдогана. Поэтому при дальнейшем укреплении единоличной власти Эрдогана, с его мечтами про новую Османскую империю и пантюркистский мир тем более явно будут всплывать проблемы, порождённые этими геополитическими фантазиями. Раньше они были связаны в основном с ухудшением отношений со странами, которые были, мягко говоря, не в восторге от картин будущего в голове Эрдогана. Ныне же, эти проблемы всё явственнее возникают в самой Турции, где неудачный заговор военных стал еще одним свидетельством нездоровой ситуации, сложившейся внутри государства. **Борис Рожин**

ПЯТЫЙ МЯТЕЖ

Итак, попытка свержения президента Эрдогана закончилась грандиозным провалом. Что произошло и какие последствия это будет иметь? Ситуацию в Турции достаточно сложно понять, если не рассмотреть историю вмешательства военных в политическую жизнь страны. В действительности за текущей ситуацией стоят очень и очень не новые тенденции и старые счёты. Турция — это страна долгоживущих политиков и очень долгоживущих по современным меркам политических проектов.

В 1950-м кемалистская Народно-республиканская партия (НРП) потерпела поражение на выборах. К власти пришла Демократическая партия (ДП) — по сути, идеологические предшественники Эрдогана. Экономически это были «либералы», взявшие курс на разгосударствление и привлечение иностранного капитала, геополитически — были достаточно ориентированы на Запад, чтобы послать дивизию на войну в Корее. При этом идеологически ДП была вполне исламистской. Иными словами, пресловутый политический ислам изобрели отнюдь не вчера.

Тем интереснее результат. За десять лет было построено 8 тыс. мечетей (при 68% неграмотности населения), организованы еврейские, армянские и греческие погромы в 1955-м (политика удушения меньшинств стала нормой) и до предела «закручены гайки». Итогом стали студенческие волнения в 1960-м, достаточно свирепо подавленные, и новая волна репрессий. Параллельно началась чистка в проявившей явную нелояльность армии.

Как результат, в мае 1960-го правительство было свергнуто военными, ДП запрещена, премьер Мендерес повешен.

После выборов 1961-го у власти оказалось коалиционное правительство из НРП и Партии справедливости, в значительной степени унаследовавшей идеологию, состав и электорат от «демократов». В 1965-м ПС выиграла выборы, однако от неё откололась группировка, в 1970-м оформившаяся в более радикальную Партию национального порядка (ПНП) Эрбакана. Практически параллельно появилась ультраправая Партия националистического действия (ПНД) во главе с одним из лидеров военного переворота 1960-го Тюркешем.

Размножение радикальных группировок было маркером системного кризиса: к началу 1970-х правительство Демиреля практически потеряло контроль над ситуацией в стране. Итогом стал армейский меморандум с требованием отставки правительства и формирования нового, с представительством внепартийных сил, а также проведения реформ. Премьер безропотно подал в отставку, однако новое правительство оказалось столь же недееспособным, как и предыдущее. В итоге было введено чрезвычайное положение, арестованы несколько тысяч человек, в конституцию были внесены поправки, усиливающие роль армии. Демирель не привлекался к ответственности и ещё четырежды становился премьером.

Однако мировой экономический кризис 1970-х практически не оставил Турции шансов на стабильность. Между 1971 и 1980-м сменилось одиннадцать правительств; страна превратилась в поле боя между левыми и ультраправыми группировками — в столкновениях погибло пять тысяч человек. При этом в ультраправой ПНД состояло 200 тыс. человек. За ультраправыми стояли службы безопасности. Итогом стал кровавый переворот 1980-го. Власть на три года взял в свои руки Совет национальной безопасности во главе с генералом Эвреном. Начались репрессии в отношении ультраправых и левых. 230 тыс. были осуждены, 14 тыс. лишены гражданства, 50 казнены, не считая тысяч пропавших без вести, 1,683 млн. внесены в чёрные списки.

Были запрещены все действующие партии, лидерам четырёх крупнейших партий запрещалась политическая деятельность на десять лет. Эрбакану и лидеру ПНД Тюркешу были предъявлены обвинения в использовании ислама в политических целях и подготовке госпереворота соответственно. Глава ПНД оказался в тюрьме на 4,5 года.

В 1982-м была принята новая конституция, резко расширявшая полномочия президента, которым стал Эврен. В отношении политических сил, допущенных к следующим выборам, практически был введён кемалистский ценз.

В итоге в 1983-м к власти пришли правые либералы с турецким акцентом — «Партия Отечества» во главе с Тургутом Озалом. В 1989-м он же становится президентом. По официальной версии нынешних властей, в 1993-м он был отравлен по приказу «Эргенекон», тайной организации кемалистского толка, включая высших офицеров. По понятным причинам, официальной версии доверять нельзя.

Между тем быстрая модернизация страны парадоксальным (на самом деле закономерным) образом сопровождалась ростом исламистских настроений. Если в начале 70-х поддержка ПНП составляла 11%, то в 1996-м её реинкарнация «Рефах» («Благоденствие») во главе с уже знакомым нам Эрбаканом набрала уже 21,5% голосов, что позволило ему сформировать коалиционное правительство. Последнее приравняло дипломы выпускников исламских институтов к светским, сократило рабочее время в священный месяц рамадан и т. д. Влияние исламистов резко усилилось сразу в нескольких силовых структурах — прежде всего в Директорате безопасности МВД (структура, занятая борьбой с организованной преступностью) и жандармерии.

Итогом стало официальное обращение президента Демиреля к военным, в котором он обвинил Эрбакана в угрозе светскому характеру государства. В 1997-м под давлением военных правительство Эрбакана ушло в отставку, премьер был на пять лет лишён права заниматься политической деятельностью, Эрдоган, на тот момент мэр Стамбула и один из лидеров «Рефах» получил 4 месяца тюрьмы за публичную декламацию исламистского стихотворения.

В 2001-м он возглавил очередную, окультуренную и евроориентированную итерацию ПНП — Партию справедливости и развития (ПСР). Последняя получила на выборах 2002-го 34,3% голосов. Эрдоган пришёл к власти — и более от неё не уходил.

В 2007-м поддержка ПСР достигла 46,7%, - и Эрдоган воспринял это как повод для разгрома светской оппозиции. В 2008-м появилось дело «Эргенекона», в рамках которого было арестовано несколько сот человек. При всей очевидной фейковости, созданная ПСР машина пропаганды сработала на 100%, надёжно убедив 2/3 населения в правильности действий ПСР.

В 2010-м всплыл очередной фейк, на этот раз прямо направленный против военных. 322 офицера были арестованы за СЕМИЛЕТНЮЮ подготовку переворота. В 2011-м в знак протеста против репрессий подали в отставку глава Генштаба, главкомы сухопутных сил, ВВС и ВМФ. Однако это не остановило судебную машину Эрдогана: в 2012-м обвиняемые в большинстве получили сроки от 13 до 18 лет, бывшие главкомы ВВС и ВМС — по 20 лет.

В том же 2012-м начался очередной этап охоты на ведьм — на этот раз обвинения были предъявлены участникам отстранения от власти Эрбакана, экс-президенту Эврену и бывшему командующему ВВС Шахинкаи. В 2014-м они оба были приговорены к пожизненному заключению.

Иными словами, конспирологические теории и поиски американской (при том, что Обама недвусмысленно поддержал Эрдогана) либо другой руки избыточны — турецкие военные имели достаточно причин для того, чтобы попытаться свергнуть «султана». При этом непосредственным триггером могли послужить экономические затруднения и последние акции Эрдогана — такие, как снятие неприкосновенности с депутатов парламента в начале июня, позволяющие окончательно растоптать светскую оппозицию. Далее, простейший взгляд на флайтрадар, демонстрирующий петли самолёта откровенно запаниковавшего Эрдогана недалеко от Стамбула практически исключает версию «инсценировки».

Почему же пятый по счёту мятеж провалился, в отличие от весьма гладко проходивших первых четырёх? Во-первых, армейская элита была превентивно ослаблена репрессиями. Во-вторых, она оказалась расколота: несмотря на репрессии, значительной части военных импонирует агрессивная политика «султана». В итоге выступление было организовано сравнительно узкой группой военных.

В-третьих, ни одно из свергаемых ранее правительств не обладало уровнем поддержки в 40 и более процентов. При этом подобный уровень характерен не только для находящейся посреди анатолийской «глубинки» Анкары, но и для расположенного на оппозиционно настроенном западе Стамбула — урбанизация привела анатолийскую глубинку на Босфор. При этом военные оказались откровенно не готовы к использованию тактики живого щита, а точнее, агрессивной толпы. Теоретически двух-трёх танков было достаточно, чтобы превратить Таксим в Тянанмынь, однако с жестокостью действовали только лётчики. Нетрудно догадаться, чем закончилась бы тактика Эрдогана для его сторонников в 1980-м. При этом «султана» поддержали практически все основные политические силы в стране.

В-четвёртых, ПСР установила надёжный контроль над полицией и службами безопасности — как было сказано выше, процесс начался ещё в премьерство Эрбакана.

В-пятых, если переворот 1980-го был осуществлён при поддержке США, то на этот раз у восставших не было никакой внешней поддержки. Фантазии «экспертов» о «выпускниках Вест-Пойнта» и руке Вашингтона попросту несостоятельны — в турецком офицерском корпусе практически нет выпускников иностранных учебных заведений, о реакции Белого дома было сказано выше.

Наконец, переворот выглядит откровенной импровизацией и был весьма плохо продуман и организован. Военные, вероятно, просто переоценили свои возможности.

Последствия переворота достаточно прозрачны. Задержаны и будут, вероятно, с максимальной жестокостью наказаны 2800 военных. Отстранены 2745 судей и прокуроров, многие арестованы. С очень большой вероятностью светская оппозиция быстро пожалеет о своей поддержке «султана» «во имя демократии».

Внешнеполитические последствия также не оставляют сомнений. В критический момент, если верить Пентагону, Эрдогану отказали в убежище Британия и Германия, и едва ли в этой ситуации что-то изменит осуждение путча официальным Брюсселем. Поддержка обернулась для США блокадой авиабазы Инджирлик с требованием выдать известного оппозиционного проповедника Гюлена. При этом очевидно, что гюленовский «Хизмет» не имеет к путчу никакого отношения — в противном случае военные получили бы поддержку на улицах.

Иными словами, мы увидим дальнейший дрейф Турции к модели авторитарного и антисистемного государства. Объективно это выгодно Москве в кратко- и среднесрочной перспективе. Однако в долгосрочной перспективе мы рискуем получить крайне неприятного соседа с давними историческими счётами. **Евгений Пожидаев**

ПРОВАЛ СПЕЦСЛУЖБ

От переводчика. Интернет-журнал «Veterans today» (Ветераны сегодня) является независимым изданием, выражающем мнение ветеранов армии и госбезопасности США по поводу национальной безопасности, геополитической стабильности и внутренней политики.

Он известен своими публикациями «деликатной» военной и иной информации, и часто перепечатывается и цитируется в западных СМИ.

Сведения, приведенные в публикуемой ниже статье, из «Veterans today» (в незначительном сокращении) подтверждаются и из других западных источников. Так, хвастливое сообщение от имени «Новой сирийской армии» 30-го июня уже мелькало в Интернете:

«Новая сирийская армия» подтверждает, что она ведёт воздушно-десантную операцию в приграничном с Ираком городе Абу-Кемаль с просачиванием в тыл противника.

После чего всё покрылось непроницаемой тишиной. ***Александр Сивов***

О катастрофе, которую США пока держат в секрете – речь идёт о неудачной операции на иракско-сирийской границе. Этот провал спецслужб можно было легко предсказать, так как в планировании этой операции принимали участие такие союзники, как Израиль, Турция, Иордания и Саудовская Аравия. Подробности.

Совместная операция американских и британских спецслужб проходила в удалённом регионе Восточной Сирии, в месте, где река Евфрат пересекает границу с Ираком. Американские и британские «техники» были захвачены в плен вместе с иорданскими советниками, а также с двумя десятками выживших бойцов из подготовленной США так называемой «Новой сирийской армии», которая была практически полностью уничтожена во время этой неудачной операции.

Подразделение обученной США «Новой сирийской армии» было разгромлено в ходе наступления на контролируемую ИГИЛ грунтовую взлётно-посадочную полосу, рядом с сирийским городом Абу-Кемаль, находящимся на небольшом расстоянии от иракской границы и иракского города Аль-Каим.

Согласно нашим источникам, операция началась с двухдневного марша конвоя. Он прошёл 200-мильный путь на север от учебного центра ЦРУ на сирийско-иорданской границе с целью атаковать ИГИЛ, с ним шли американские и британские советники спецопераций. Непосредственно перед атакой к ним также присоединились десантированные спецназ США и британский спецназ (SAS).

Атака началась 30 июня на рассвете, когда «Новая сирийская армия» захватила небольшой аэропорт в Абу-Кемаль с грунтовой взлетно-посадочной полосой, который ИГИЛ превратила в свой подземный командный центр. За этим последовала американская бомбардировка ряда целей в этом районе. Американцы разбрасывали листовки, советуя местным жителям покинуть его. Но боевики ИГИЛ никуда не ушли, они ждали в засаде.

Не давая «Новой сирийской армии» и их американским, британским и иорданским советникам придти в себя, не менее 400 бойцов ИГИЛ вышли из туннелей, которые тянутся на всем протяжении границы, вплоть до города Аль-Каим в Ираке, и быстро разгромили всю группу, стремясь захватить как можно больше пленных.

Наряду с пленными ИГИЛ целиком захватило весь конвой с его средствами связи и оружием. В Пентагоне есть подозрение, что ранее американские и британские советники тренировали ИГИЛ, по слухам, посредством компаний L3 Corporation, Dyncorp и других, причём это продолжалось отнюдь не в течение нескольких недель, но годами. Эта тренировка проходила с целью объединения сил спецопераций для защиты государств Персидского залива. Американские инструкторы, которым платили по 350 тысяч долларов в год, видели потом своих подопечных только дважды – первый раз во время нападения в Бенгази, и в настоящее время в качестве руководящих кадров ИГИЛ.

Так что не должно стать сюрпризом, что ИГИЛ наступает, принимая во внимание, что их кадры учили по лучшим стандартам спецназа армии США, потратив на это десятки миллионов долларов. Что касается политической стороны этого вопроса, это уже совсем другая история. Впрочем, финансирование, по крайней мере, официально, не было американским. Наше информационное агентство «Veterans today» знает тех, кто работал над этим проектом, но мы не станем это разглашать – нам было предложено столько денег, что мы не могли так легко отказаться.

Почином для ИГИЛ явилась атака в Бенгази (Ливия). Там было всё чётко скоординировано, в лучших традициях ЦРУ - наши источники безупречны. Здесь замешано и предательство правых американских миллиардеров произраильской ориентации. Мы можем также яснее увидеть и ту предательскую роль, которую ЦРУ играет в Сирии и Ираке, и лучше понять текущую болтовню Эрдогана и его сильное желание уйти подальше, насколько это возможно, от всей этой каши.

Имеет место тотальное замалчивание информации об этой катастрофе, которая является крупной американской неудачей и огромным провалом для президента Обамы. Каждый, кто располагает хоть какой-то информацией об этом, был или задержан, или его заставили замолчать - настолько это серьёзно.

Гордон ДАФФ,
главный редактор «Veterans today»
(во время Вьетнамской войны
служил в морской пехоте)

ОТДЕЛ РАЗНЫХ ДЕЛ

ЕСЛИ К ВАМ ПРИШЁЛ КОЛЛЕКТОР

Нестабильная экономическая ситуация в стране явилась одной из причин возникновения гигантской просроченной задолженности физических лиц (граждан) различным кредитным учреждениям. Как сообщают СМИ, в 2014 году около 27% российских граждан (т.е. около 38 миллионов человек) имели одно или несколько кредитных обязательств. При этом доля непогашенных в срок кредитов составила порядка 16%, а общая сумма просроченной кредиторской задолженности граждан составила гигантскую сумму – около 1,15 триллионов рублей.

Разумеется, определённый процент должников легкомысленно переоценили свои силы при заключении кредитного договора. Но значительная часть людей попала в долговую зависимость из-за скачка курса валюты, потери доходов в результате экономического кризиса, мошеннических схем некоторых кредитных учреждений.

В последние годы достоянием общественности стали вопиющие случаи, когда наёмники кредиторов – так называемые коллекторы – применяли самые изощрённые методы при взыскании (фактически – выбивании) долгов у граждан. Людей в «лучшем случае» подвергают оскорблениям, травле, в худшем – избивают, доводят до самоубийства, портят имущество, врываются в жилище. Разумеется, не все коллекторские фирмы пользуются такими преступными методами. Однако возникла насущная необходимость ввести коллекторскую «вольницу» в правовое русло.

Вероятно, законодателю нужно было сделать это раньше. Как бы то ни было, Государственная Дума 21 июня приняла антиколлекторский закон в третьем чтении и передала на утверждение в Совет Федерации. Эксперты не сомневаются, что в ближайшее время сенаторы утвердят закон и его подпишет Президент.

Если быть точным, то закон называется Закон «О защите прав и законных интересов физических лиц при осуществлении деятельности по возврату просроченной задолженности и о внесении изменений в федеральный закон «О микрофинансовой деятельности и микрофинансовых организациях»». Новый Закон не допускает направленные на возврат просроченной задолженности действия кредитора или лица, действующего от его имени и (или) в его интересах, связанные в том числе с:

1) применением к должнику и иным лицам физической силы либо угрозой её применения, угрозой убийством или причинения вреда здоровью;

2) уничтожением или повреждением имущества либо угрозой таких уничтожения или повреждения;

3) применением методов, опасных для жизни и здоровья людей;

4) оказанием психологического давления на должника и иных лиц, использованием выражений и совершением иных действий, унижающих честь и достоинство должника и иных лиц;

5) введением должника и иных лиц в заблуждение относительно:

а) правовой природы и размера неисполненного обязательства, причин его неисполнения должником, сроков исполнения обязательства;

б) передачи вопроса о возврате просроченной задолженности на рассмотрение суда, последствий неисполнения обязательства для должника и иных лиц, возможности применения к должнику мер административного и уголовно-процессуального воздействия и уголовного преследования;

в) принадлежности кредитора или лица, действующего от его имени и (или) в его интересах, к органам государственной власти и органам местного самоуправления;

6) любым другим неправомерным причинением вреда должнику и иным лицам или злоупотреблением правом.

По новому Закону кредитор или лицо, действующее от его имени и (или) в его интересах, при совершении действий, направленных на возврат просроченной задолженности, не вправе без согласия должника передавать (сообщать) третьим лицам или делать доступными для них сведения о должнике, просроченной задолженности и её взыскании и любые другие персональные данные должника.

Закон не допускает непосредственное взаимодействие кредитора или его доверенного лица с лицом, в отношении которого признано обоснованным его заявление о признании гражданина банкротом и введения реструктуризации его долгов или признания должника банкротом; лишённым дееспособности, ограниченным в дееспособности; находящимся на излечении в стационарном лечебном учреждении; инвалидом первой группы; несовершеннолетним лицом.

Не допускается непосредственное взаимодействие с должником:

1) в рабочие дни в период с 22 до 8 часов и в выходные и нерабочие праздничные дни в период с 20 до 9 часов по местному времени по месту жительства или пребывания должника, известным кредитору и (или) лицу, действующему от его имени и (или) в его интересах;

2) посредством личных встреч более одного раза в неделю;

3) посредством телефонных переговоров:

а) более одного раза в сутки;

б) более двух раз в неделю;

в) более восьми раз в месяц.

Коллекторы больше не смогут общаться с гражданами анонимно. В начале каждого случая непосредственного взаимодействия по инициативе кредитора или лица, действующего от его имени и (или) в его интересах, должнику должны быть сообщены:

1) фамилия, имя и отчество (при наличии) физического лица, осуществляющего такое взаимодействие;

2) фамилия, имя и отчество (при наличии) либо наименование кредитора, а также лица, действующего от его имени и (или) в его интересах.

Не допускается направленное на возврат просроченной задолженности взаимодействие с должником посредством телеграфных сообщений, текстовых, голосовых и иных сообщений, передаваемых по сетям электросвязи, в том числе подвижной радиотелефонной связи:

1) в рабочие дни в период с 22 до 8 часов и в выходные и нерабочие праздничные дни в период с 20 до 9 часов по местному времени по месту жительства или пребывания должника, известному кредитору и (или) лицу, действующему от его имени и (или) в его интересах;

2) общим числом:

а) более двух раз в сутки;

б) более четырех раз в неделю;

в) более шестнадцати раз в месяц.

В Федеральный закон от 2 июля 2010 года №151-ФЗ «О микрофинансовой деятельности и микрофинансовых организациях» внесены изменения, ограничивающие начисление процентов на сумму долга. Не секрет, что в микрофинансовых организациях эти проценты могут достигать гигантских сумм, делая долговое бремя зачастую неподъёмным. Теперь после возникновения просрочки исполнения обязательства заёмщика – физического лица по возврату суммы займа и (или) уплате причитающихся процентов микрофинансовая организация по договору потребительского займа, срок возврата потребительского займа по которому не превышает одного года, вправе продолжать начислять заёмщику – физическому лицу проценты только на непогашенную им часть суммы основного долга. Проценты на непогашенную заёмщиком часть суммы основного долга продолжают начисляться до достижения общей суммы подлежащих уплате процентов размера, составляющего двукратную сумму непогашенной части займа. Микрофинансовая организация не вправе осуществлять начисление процентов за период времени с момента достижения общей суммы подлежащих уплате процентов размера, составляющего двукратную сумму непогашенной части займа, до момента частичного погашения заёмщиком суммы займа и (или) уплаты причитающихся процентов.

После возникновения просрочки исполнения обязательства заёмщика – физического лица по возврату суммы займа и (или) уплате причитающихся процентов микрофинансовая организация по договору потребительского займа, срок возврата потребительского займа по которому не превышает один год, вправе начислять заёмщику – физическому лицу неустойку (штрафы, пени) и иные меры ответственности только на непогашенную заёмщиком часть суммы основного долга.

В целом новый Закон становится на сторону должников. Однако в полной мере Закон не является панацеей от всех бед. Разумеется, прежде всего следует не допускать ситуацию с возникновением просроченной задолженности. Если задолженность всё же появилась и возникли трудности с её выплатой, следует не прятаться от кредитора, а обратиться к нему с заявлением об отсрочке или реструктуризации выплаты. И продолжать вносить хотя бы небольшие суммы, но регулярно. Если дело передано в суд, следует явиться туда по повестке и изложить суду вашу точку зрения, объяснить причины возникновения задолженности. Например, заболевание, потеря работы, рождение ребёнка. Это позволит поставить вопрос о снижении размера пеней и штрафов.

Если решение суда вынесено и передано в службу судебных приставов или коллекторам, необходимо изучить законодательство об исполнительном производстве или настоящий закон. При этом помнить, что следует обращаться за помощью к лицам, оказывающим квалифицированную юридическую помощь на профессиональной основе, а не к «юридическим фирмам», обещающим «стопроцентное освобождение от задолженности», а на практике вгоняющих доверчивых граждан в ещё б**о**льшие долги.

Константин ЕРОФЕЕВ

ОЧЕРЕДНОЕ СВИДЕТЕЛЬСТВО НЕСОСТОЯТЕЛЬНОСТИ

Сколько их было, но и это лыко в строку! – Особенностью российского рынка является абсолютная *невероятная* **не**способность к творческому труду и даже к обычному, сермяжному. Явившись четверть века назад с претензиями осчастливить общество, ныне он предстаёт перед нами в качестве откровенного **паразита.** Элементарных вещей не может исполнять, если нет сиюминутной выгоды. А порой и ею пренебрегает ради того, чтобы ничего не делать.

Помнится, всё началось с предоплаты. До того и знать не знали забот в расчётах. Деньги получали безналичкой за выполненную работу. А тут пришлось вспомнить монтёра Мечникова из «12 стульев» Ильфа и Петрова: *«Утром – деньги, вечером – стулья, или вечером – деньги, а на другой день утром – стулья…»*. С поганого начал новый российский капитализм, с повторения вредной привычки второстепенного персонажа известной советской сатиры. Говорят, даже в царские времена купцы верили друг другу на слово, не то чтобы нарушали писаные договора.

Однако речь не о вредных привычках новорождённого рынка, не имеющего традиций, - существуют же обязательства перед обществом, которые **любой** режим должен исполнять без предоплаты. Или таковых не осталось?

На грустные выводы наводят СМИ сообщениями о **борщевике.** Из Костромы взывают, что в черте города заросли его угрожают детям. Тульская область разразилась едва ли не программой его уничтожения…

Между тем ещё пять лет назад автор этих строк возмущался бездеятельностью власти («Не наши ли триффиды?», «Своими именами», №37 от 13.09.11). Рядом с пансионатом на берегу Оки близ Алексина я обнаружил буквально плантации неприхотливого уникума, прижившегося на тульской земле. И вдоль дороги к Туле у Богучарова – целые заросли. А по приезде домой увидел на окраине Центрального парка!

Тогда и провёл небольшое расследование. Оказалось, борщевик – зарубежного происхождения. При Сталине его привезли ради укрепления кормовой базы животноводства. С его урожайностью не сравнится никакая люцерна. По силосу у героя нет конкурентов: кукуруза – 180-350 центнеров с гектара, люцерна – 350-500, подсолнечник – 560-780. А борщевик – 2500!

Мудрено ли, что сам Сталин заинтересовался? Уж наверное, ему докладывали о коварных качествах рекордсмена, но вождь не сомневался, что сумеет организовать такую дисциплину, при которой борщевик не рыпнется за пределы отведённой ему территории.

Мог ли он представить, что после его смерти наследнички живого места не оставят от дисциплины? Конечно, при Хрущёве и Брежневе культура борщевика ещё продолжалась, но с затуханием. По мере того, как люди сначала с опаской, а потом без оглядки устремились в рынок, про дисциплину стали забывать. А уж когда колхозы разогнали и вовсе о ней забыли. И борщевик не преминул превратиться в напасть.

Я понимаю тех, кто называет его «местью Сталина». Иное дело, мелко для вождя – его настоящая месть потомкам, предавшим его дело, впереди. Но и эта уже поперёк горла «демократам». Ещё бы – столько хлопот! Борщевик вполне может быть символом рыночного российского капитализма. Органически не способный к производительному труду, он всё время борется с тем, что может приносить сказочную прибыль.

* * *

Однако о насущной проблеме, связанной с бесконтрольным распространением борщевика. Ещё в 2011 году было очевидно, что его придётся искоренять. – *«Сегодня в Европейской части России борщевик занимает сотни тысяч, а может и миллионы гектаров земель. С середины июля по конец августа цветёт буйным цветом – это самое опасное время»* (А. Билецкий. Из рубрики «Задело», «Завтра», №27-2011).

И самое радикальное решение – не оставлять пустыми пашни. Но именно оно неприемлемо для дикого российского рынка. Не возвращаться же обратно к колхозам!

И вот придумывают способы уничтожения. Но только уберут, на следующий год он тут как тут. Ума не хватает учесть особенности растения, хорошо известные специалистам: борщевик вегетативным способом не размножается, скашивать надо, пока не уронил семена на землю. Трудно ли вычислить сроки? И тем не менее, убирают тогда, когда жители надоедят жалобами, то есть через какое-то время после цветения, когда «поезд уже ушёл».

Уже и ТВ об этом трезвонит, но нет никакой уверенности, что на будущий год трагикомедия не повторится. Современные чиновники живут одним днём, в крайнем случае, неделей или месяцем. На год, на два ни загадывать, ни планировать не способны!

В рамках промышленной технологии борщевик безобиден так же, как конопля, сотнями лет выращиваемая для корабельных канатов. Канаты из пеньки (волокна стеблей конопли) до сих пор используются, так как не изнашиваются от контакта с морской солью.

Или мак, который, получив новую квартиру, я высадил под окнами. Полсотни лет мне это не приходит в голову, а ведь в те времена даже популярные конфеты назывались «Красный мак», известный балет носил это имя… Рынок покончил с полезными свойствами перечисленных растений, оставив одни вредные.

Тот же борщевик из прекрасной кормовой культуры в одночасье превратился в бич населения. Но пока существовали колхозы и совхозы и не было брошенных, незасеянных земель, ему негде было разгуляться. Лишь после их повальной авральной ликвидации борщевик вошёл в элиту сорных и вредных растений.

А мог быть среди культурных, выше люцерны, кукурузы и подсолнечника. Но для этого надо было серьёзно заниматься. А после Сталина количество серьёзных начальников стало катастрофически уменьшаться. Не то что от борщевика, от *артиллерии* отвернулись.

Артиллерию после отставки Никиты вернули на своё место. А про бедного борщевика надолго забыли, но он сам о себе напомнил, когда пришло его время. Плодился беспрепятственно, пока не полез в глаза горожанам – крестьяне мирились с ним как с любой природной напастью.

Пять лет, если считать от 2011-го, когда появилась моя тревожная статья, по существу с *безобидным* борщевиком справиться не могут. Хотя и всего-то убрать во-время, в соответствии с его часами развития. Но и того не могут менеджеры и рвачи, неучи и дилетанты…

Сделать из рядового технологического события всероссийскую проблему – это надо суметь, понять и оценить. Понять как свидетельство несостоятельности и негодности так называемой *правящей* элиты. И оценить в миллиардах ущерб от её действий и бездействий. Ярчайший пример – не более того.

С артиллерией и снарядным производством намного страшнее. Но об этом повторяться не буду: исчерпывающе изложено в статьях в центральной печати, «Советской России», «Военно-промышленном курьере» и «Словах и Делах».

* * *

Я не знаю, сколько времени займёт у замороченного народа осознание простой истины, что «без труда не вытащишь и рыбку из пруда». Но рано или поздно случится. Не потому ли вся сволочь готовит посадочные площадки за рубежом?

Их там не ждут, и, если доживу, с наслаждением буду смотреть долгожданное зрелище. А если в этом примет участие Россия – дай-то Бог, сотни лет мы не получали украденного Западом: «что с возу упало, то пропало». Но когда-то и этому должен прийти конец.

Ю.М. ШАБАЛИН

ОДЕССА И ОДЕССИТЫ – 2016

Образ беззаботной русской Одессы с белыми корабликами остался только в памяти старшего поколения россиян

СТРАДАЮЩИМ НОСТАЛЬГИЕЙ

Для тех, кто помнит старую Одессу.

Портовый город стал бывшим портовым городом. Черноморское морское пароходство официально ликвидировано, торговый флот давно распродан, частично за рубеж, но в основном на металлолом. То же и о прогулочных катерах, соединявших когда-то приморские районы Одессы. То же и о пассажирских лайнерах крымско-кавказской линии, перевозивших пассажиров, кстати, ещё в XIX веке. Социальный класс одесских моряков ликвидирован окончательно и бесповоротно.

Одесские и пригородные санатории, лагеря и дома отдыха частично ликвидированы, частично у них отобраны лучшие территории и парковые зоны – коммерческим фирмам нужна земля у моря для «нахалстроя» и «коттеджных посёлков». Доступ к пляжам ограничен «пляжным нахалстроем», хотя сами одесситы сегодня туда почти не ходят – не до того. Огромный пригородный комплекс курортов и лагерей Черноморка, он же бывший немецкий Люстдорф, так хорошо знакомый миллионам россиян, ликвидирован полностью – там наши власть имущие решили расположиться сами и расположить свои яхты, в том числе океанские.

Исторический центр частично разрушен «нахалстроем», и процесс всё более ускоряется. Множество зданий, которые были квалифицированы при СССР как «архитектурное достояние», разрушено или варварски перестроено. На Дерибасовской была снесена, в частности, историческая гостиница «Спартак», описанная, говорят, ещё Максимом Горьким. Но разразился кризис и фирма, планировавшая на этом месте построить свою бетонную коробку, разорилась, поэтому сейчас там пустырь. Идут криминальные поджоги исторических объектов, чтобы завладеть землёй.

При СССР в Одессу посещало в год до полутора миллиона туристов, из них множество иностранцев. Поток в основном пересох после 1991 года, а после бойни 2 мая 2014 года Одесса окончательно перестала быть туристическим городом.

КТО ОНИ, ОДЕССИТЫ?

В 1991 году насчитывалось 1,2 миллиона жителей, традиционно большой процент составляли евреи, теперь их почти нет. Сегодня в городе реально 700 тысяч жителей, хотя официальная цифра выше – статистической службе дан негласный приказ «увеличивать численность и записывать всех, кого можно». Огромное количество квартир в городе стоят пустыми, владельцы безуспешно пытаются их продать за любую цену, целые кварталы обезлюдели. Хотя точная статистика сознательно не собирается, 50 70 тысяч одесситов ныне составляют мигранты-грузины, есть 15 тысяч сирийцев и пара тысяч негров. В моём квартале много афганцев, на нашей спортплощадке я постоянно их вижу, они туда водят гулять своих многочисленных симпатичных детей. Зато таджиков, азербайджанцев и армян очень мало. Узбеков тоже немного, они приезжают, в основном, на летний период арендовать туристические закусочные, кто с семьями, кто самостоятельно – на лето они могут «подженриться» на местных одесситках. А вот молдаване, до кризиса заполонявшие город в поисках строительных халтур, куда-то пропали. На улицах нередко можно встретить закутанных с ног до головы девушек и женщин в мусульманских хиджабах. Среди них встречаются и коренные одесситки, чисто славянского типа и говорящие по-русски без всякого акцента.

КАК ВЫГЛЯДЯТ ОДЕССИТЫ

Во времена СССР в Одессе был культ – одеться.

Частично это связано с барахлом, которое привозили моряки. Частично с еврейскими закройщиками, во многих поколениях работавших в «ателье высшего разряда», самых именитых мастеров знали поимённо. Частично со специфическим гонором и спесью одесситов и их готовностью питаться одной картошкой, но одеться шикарнее других, тратя все деньги на одежду.

Стоял сплошной стон: «советские рубашки низкого качества, и туфли тоже, и пальто в магазинах аналогично, а свитера так вообще…». Ещё в 70-х годах на туриста, вышедшего летом на Дерибасовскую в шортах, озирались и в него тыкали пальцем. Везде женщины в роскошных меховых шапках, «во всём импортном» и с замашками баронесс. Важные «бобры» в пыжиковых шапках и дорогих пальто. Моряки и франты летом демонстративно выхаживали в белых костюмах. Не будем это идеализировать, многих эта спесь раздражала.

И вот хлынул импорт, сегодня «отечественного» товара нет и в помине. И самая разительная визуальная перемена, которую может констатировать турист, бывавший в Одессе в советское время, такова: насколько плохо, безвкусно и вульгарно стали одеваться одесситы. Например, отнюдь не редкость увидеть летом в троллейбусе полностью голого парня, на котором только шорты и болтающиеся резиновые шлёпанцы – и более ничего. И дело даже не в том, что основная масса одесситов одевается с базарных развалов «сэконд хэнд» - изменился менталитет. Помню многочисленные рассказы советского времени:

Зима. Иностранные туристы вышли в город. Представляете: они вместо меховых шапок надели кепки! По морозу, а? Ну какие они кретины, козлы иностранные, не знают, куда приехали, как зимой у нас надо одеваться!

И что мне думать, когда я вижу сегодня в январский мороз при -20 градусах жмущихся от холода одесситов в тоненьких пальтишках и бейсбольных кепочках на голове?

Найти обычную кроликовую шапку в магазинах невозможно, хотя, по слухам, её можно купить с лотка на Староконном базаре. То же о полностью хлопчатобумажных рубашках, которыми раньше были завалены советские магазины – даже если сейчас написано «100% cotton», можно быть уверенным, что эта надпись лжива на 100%. За ними, гарантированно хлопчатобумажными, надо ехать за границу – от 28 евро, в Европе контроль качества на высоте.

А вот где купить нормальные туфли, чтобы были действительно кожаные и снаружи, и внутри, и которые не выглядят, как реквизит клоуна в цирке, я знаю. Причём недорого. Делюсь секретом: в подземном переходе возле Привоза есть пару лотков, которые торгуют обувью производства Бендер (Приднестровья). Другой вариант: поехать в Стамбул и там можно найти себе нормальную кожаную обувь, не хуже, чем можно было приобрести в магазинах во времена СССР. Всё остальное - и в «фирменных магазинах», и на рынках, и в лавках, вне зависимости от цены – мусор. «Пустые полки магазинов» в Одессе, если понимать под этим добротный товар.

Как-то сидели втроём в кафе – я, проживавший тогда в Одессе нештатный корреспондент французской газеты «Ле Монд» и греческий профессор-историк, постоянно проживавший в Одессе.

- Знаете, в Одессе девушки одеваются так, как у нас во Франции – проститутки.

- И у нас в Греции тоже нет такой безвкусной вульгарщины.

ЧТО У ОДЕССИТОВ В ГОЛОВАХ?

У выпускников русских школ Одессы, обучающихся по новым облегчённым программам, резко снизился словарный запас русского языка и они, выражаясь терминологией лингвистов, «функционально неграмотны». Например, почти все молодые водители, сдающих правила ГАИ, не в состоянии их прочесть на русском языке и тем более понять. Хотя простой язык этих правил приблизительно соответствует уровню требований 5-6 классов русского языка по программам советского времени! Им приходится платить за прохождение курсов, где их натаскивают на карточки, идентичные тем, которые есть в экзаменационных классах ГАИ.

Иностранное консульство в Одессе, выдача виз. Необходимо заполнить несложный бланк заявления в соответствии с образцом под стеклом. Рядом с консульством, как и в XIX веке, дежурят писари, которые за сумму, эквивалентную пяти долларам, помогают малограмотным одесситам правильно его заполнить. Почти никто из людей, окончивших нынешнюю русскую школу, не в состоянии этого сделать самостоятельно! То, что я отказываюсь от их услуг и заполняю бланк по образцу сам, вызывает удивление.

Зарисовки с натуры, история реально имела место. Одесса, девятый класс, отличники:

- Кто такие Ленин, Сталин?

- Я слышала, что Ленин был такой мужик, который воровал у крестьян зерно и за это его забили граблями и лопатами.

- Сталин? Это такой грузин, который подстрелил Ленина.

У французов есть такое выражение: le fransais des petits nigres (французский язык маленьких негров). Если вы поговорите с молодыми одесситами, то, на первый взгляд, они бегло говорят на русском. У всех есть какой-то минимальный словарный запас, они умеют правильно строить простейшие предложения и говорят без акцента. Однако они не в состоянии самостоятельно написать заявление о приёме на работу или собственную автобиографию.

Мой друг, директор одесской фабрики, показывал мне, смеха ради, заявление на его имя, которое собственноручно написал один из его рабочих. Это был действительно «русский язык маленьких негров»!

Если попадёте в наш город, обратите внимание на уличную рекламу и объявления, написанные с грамматическими ошибками. На примитивный и вульгарный русский язык на одесских телеканалах. На косноязычные местные газеты, издающиеся на русском языке, но тоже с многочисленными грамматическими и стилистическими ошибками.

ОДЕССКИЙ ГОСУНИВЕРСИТЕТ – КУЗНИЦА УКРАИНСКОГО ФАШИЗМА

Да, я не оговорился, именно одесский. Это питомник «национально свидомых» кадров, УНА-УНСО, «Правого сектора» и «Свободы». Именно здесь их подбирают, промывают мозги, тянут, помогают защищать кандидатские и докторские диссертации по гуманитарным наукам, делают преподавателями.

Уже четверть века в университете идёт истеричная кампания «поиска русского фашизма». Из воспоминаний: я как-то рассказал знакомой преподавательнице французского языка, в совершенно аполитичной форме, что был в румынской дельте Дуная, населённой русскими староверами, чтобы посмотреть, как они живут. Сразу последовал вопрос: «А вы что, фашист?». Любой, который проявляет минимальный интерес к русскому вопросу, приравнивается университетской пропагандой к фашисту.

«СЛУГИ НАРОДА»

До революции в Одессе власть имущие жили в центре города в одних домах с «чернью». В полуподвалах жили семьи дворников и консьержек. На первом этаже – самые богатые, на втором – победнее, на третьем – мещане, на чердаках ютились прислуга и студенты. Во дворах дети дворян и «черни», условно говоря, вместе играли в одной песочнице. Казнокрадов было много, но если ловили, то и благородные дворяне, стуча кандалами, шли на общем основании по этапу в Сибирь. Напомню и цифру: на 500 городских жителей в царской России полагался один городовой с пистолетом.

Сегодня в Одессе власть имущие переселились в огороженные загородные посёлки с вооружённой охраной, своими школами, детскими садами, клубами, ресторанами, избегая всякого контакта с подчинённым им народом, например, в пресловутый «Совиньон» в Черноморке. Откуда они выезжают каждое утро на своих лимузинах править городом, вечером возвращаются. Центр и ключевые точки Одессы патрулируют, играя мускулами, полицейские в немереном количестве, часто с «Калашниковыми». Хватают и сажают за микроскопические нарушения. Воровство власть имущих приняло апокалептический размах, «заработанные» деньги вкладывают в землю и недвижимость, например, за рубеж, в молдавские виноградники. Всё в открытую, не стесняясь никого: «хапнуть и свалить».

Александр СИВОВ

СЛОВА И ДЕЛА
ISSN 2409-4188
Газета зарегистрирована в Федеральной службе по надзору за соблюдением законодательства в сфере массовых коммуникаций и охране культурного наследия. Свидетельство о регистрации ПИ № ФС77-48030
Учредитель Виталий Павлович ШУМАКОВ
Главный редактор Игорь Петрович ИВАХИН
Адрес редакции: 115193, Москва, ул. 6-я Кожуховская, д. 10, оф. 121
Редакция в переписку не вступает, рукописи не рецензирует и не возвращает, не несет ответственности за авторские материалы.
© При перепечатке материалов ссылка на "Слова и Дела" обязательна.
Почтовый адрес: 111020, Москва, а/я 13 Кравченко Олегу Олимпиевичу
Для надёжной доставки Вашего отправления никакой другой информации в адресе не указывайте.
Телефоны редакции: +7 (495) 502-48-71, (916) 928-03-72
Время подписания в печать 29.07.16 в 14.00
Номер подписан 29.07.16 в 14.00
Заказ №
Тираж 5 000
Цена свободная
Отпечатано в ООО "Красногорская типография", 143405, Московская область, г. Красногорск, Коммунальный кв., д. 2